

Místní akční plán vzdělávání



EVROPSKÁ UNIE
Evropské strukturální a investiční fondy
OP Výzkum, vývoj a vzdělávání



Projekt Místní akční plán II – rozvoj vzdělávání na území Rýmařovska
registrační číslo CZ.02.3.68/0.0/0.0/17_047/0008608

Obsah

1. Partnerství	4
Zapojení partnerů a veřejnosti	4
2. Organizační struktura	5
Administrativní a odborný tým	5
Pracovní skupiny	8
3. Analýza území	9
3. Obecná část analýzy	9
3.1.1. Základní informace o řešeném území	9
Demografický vývoj regionu	12
3.1.2. Analýza existujících strategických záměrů a dokumentů v území majících souvislost s oblastí vzdělávání	14
3.1.3. Vyhodnocení dotazníkového šetření	16
3.1.3.1. Výsledky dotazníkového šetření v oblasti předškolního vzdělávání	16
3.1.3.1.1. Podpora inkluzivního vzdělávání	16
3.1.3.1.2. Rozvoj čtenářské pregramotnosti	18
3.1.3.1.3. Rozvoj matematické pregramotnosti	19
3.1.3.1.4. Podpora kompetencí k iniciativě a kreativě	21
3.1.3.1.5. Podpora polytechnického vzdělávání	21
3.1.3.1.6. Podpora sociálních a občanských dovedností a další klíčové kompetence	22
3.1.3.1.7. Podpora digitálních kompetencí pedagogických pracovníků	23
3.1.3.2. Výsledky dotazníkového šetření v oblasti základního vzdělávání	23
3.1.3.2.1. Podpora inkluzivního vzdělávání	24
3.1.3.2.2. Rozvoj čtenářské gramotnosti	25
3.1.3.2.3. Matematická gramotnost	27
3.1.3.2.4. Jazyková gramotnost	28
3.1.3.2.5. Podpora kompetencí k podnikavosti, iniciativě a kreativě	29
3.1.3.2.6. Podpora polytechnického vzdělávání	30
3.1.3.2.7. Podpora sociálních a občanských dovedností a dalších klíčových kompetencí	31
3.1.3.2.8. Podpora digitálních kompetencí pedagogických pracovníků	32
3.1.4. Charakteristika školství v řešeném území	33
3.1.4.1. Předškolní vzdělávání	33
3.1.4.2. Základní vzdělávání	38
3.1.4.2.1. Základní školy zřizované obcemi	38
3.1.4.2.2. Základní škola zřízená Moravskoslezským krajem	42
3.1.4.3. Základní umělecké vzdělávání	44
3.1.4.4. Neformální a zájmové vzdělávání	45
3.1.5. Zajištění dopravní dostupnosti škol v území	47

3.1.6.	Sociální situace	47
3.1.7.	Návaznost na dokončené základní vzdělávání	50
3.2.	Specifická část analýzy	51
3.2.1.	Témata MAP v řešeném území a jejich provázanost s povinnými, doporučenými a volitelnými opatřeními	51
3.2.2.	Analýza dotčených skupin v oblasti vzdělávání v řešeném území – jejich zapojení, způsob spolupráce a komunikace apod.	53
3.2.3.	Analýza rizik v oblasti vzdělávání v řešeném území	54
3.3.	Východiska pro strategickou část	57
3.3.1.	Vymezení problémových oblastí a klíčových problémů	57
3.3.2.	Vymezení prioritních oblastí rozvoje v řešeném území	57
3.3.3.	SWOT-3 analýza prioritních oblastí rozvoje v řešeném území	60
4.	Strategická část – Strategický rámec priorit MAP do roku 2023	64
	Vize	64
	Popis zapojení aktérů do MAP	64
	Projednání analytické části MAP	65
	Strategický rámec MAP do roku 2023	66
	Seznam projektových záměrů pro investiční intervence	75
5.	Akční plán rozvoje vzdělávání	120
6.	Roční akční plán 2021	126
7.	Roční akční plán 2022	130
8.	Kalendář akcí pro dobu udržitelnosti projektu – školní rok 2022/23 (září 2022 až srpen 2023)	132
9.	Implementace, monitorování a vyhodnocování realizace MAP	141
10.	Seznam příloh	142

1. Partnerství

Hlavní platformou MAP vzdělávání na Rýmařovsku je Partnerství, čímž se rozumí široká platforma spolupracujících organizací. Partnerství je otevřené všem zájemcům o rozvoj kvality vzdělávací soustavy na daném území. Jedná se o otevřenou platformu subjektů – zástupců škol, zřizovatelů a dalších vzdělávacích institucí a organizací působících ve vzdělávání a rodiči. Partnerstvím se rozumí široká platforma spolupracujících subjektů, fungující na principu partnerství.

Hlavním pracovním orgánem partnerství MAP je Řídící výbor, dalšími orgány jsou pracovní skupiny zastoupené garanty. V rámci partnerství je široké spektrum subjektů pravidelně informováno o aktivitách MAP a je jim umožněno připomínkování dokumentů MAP. Je zpracován komunikační plán pro partnerství obsahující popis stavu partnerské spolupráce s ostatními subjekty mimo ŘV MAP, popis způsobů a procesů zapojení dotčené veřejnosti a plánované aktivity konzultačního procesu.

Partnerství MAP je dobrovolným sdružením subjektů, aktivně podporujících rozvoj vzdělávací soustavy v území. Partnerství MAP vzdělávání na Rýmařovsku vytváří širokou platformu spolupracujících subjektů. MAP vzdělávání je prioritně zaměřeno na rozvoj kvalitního a inkluzivního vzdělávání dětí a žáků do 15 let. Podstatou projektu je rozvíjet v našich školách motivující kulturu zaměřenou na maximální úspěch pro každého žáka, učitele a na trvalý pedagogický rozvoj celé školy. Zahrnuje oblasti včasné péče, předškolního a základního vzdělávání, ale i zájmového a neformálního vzdělávání.

V rámci MAP spolu plánují a spolupracují minimálně tři strany: zřizovatelé, poskytovatelé a uživatelé.

Zřizovateli jsou obce regionu Rýmařovsko, Moravskoslezský kraj a případní zřizovatelé či zakladatelé dalších organizací se vzdělávací činností.

Poskytovateli jsou jednotlivé školy a školská zařízení a organizace poskytující neformální vzdělávání.

Uživatelé jsou považováni děti a žáci škol, rodiče a zaměstnavatelé.

Základ Partnerství MAP vytváří subjekty, které podepíší tzv. Memorandum o spolupráci. V průběhu projektu se mohou připojit nové subjekty. Z oboustranné dohody s realizátorem plyne následující zapojení aktérů do projektu:

- pravidelné informování realizátorem,
- informovanost/účast na společných či individuálních jednání,
- konzultace a poradenství,
- zapojení aktérů do pracovních skupin, řídicího výboru aj.

Zapojení partnerů a veřejnosti

Všichni potenciální partneři a veřejnost jsou informováni těmito způsoby:

- **Internet** – veškeré informace o projektu MAP pro území ORP Rýmařov jsou zveřejňovány na veřejných webových stránkách místní akční skupiny RÝMAŘOVSKO, o.p.s. mas.rymarovsko.cz.
- **Média** – na základě spolupráce s regionálním čtrnáctidenníkem Rýmařovský horizont jsou o tvorbě místního akčního plánu a realizovaných aktivitách aktuálně a zdarma zveřejňovány články.
- **Propagační materiály** – byly zpracovány propagační materiály, které byly k dispozici na jednotlivých obcích, ve školách a školských zařízeních a u zapojených partnerů.
- **Sociální sítě** – výstupy z projektu a informace o realizovaných aktivitách aktuálně zveřejňuje MAS Rýmařovsko na své facebookové stránce www.facebook.com/rymarovsko

- **Aktivity škol** – v rámci aktivit jednotlivých škol a školských zařízení (den otevřených dveří, akademie, jarmarky, zápisy, třídní schůzky a jiné) byly na viditelných místech v prostorách škol umístěny informace o projektu a možnostech zapojení.

2. Organizační struktura

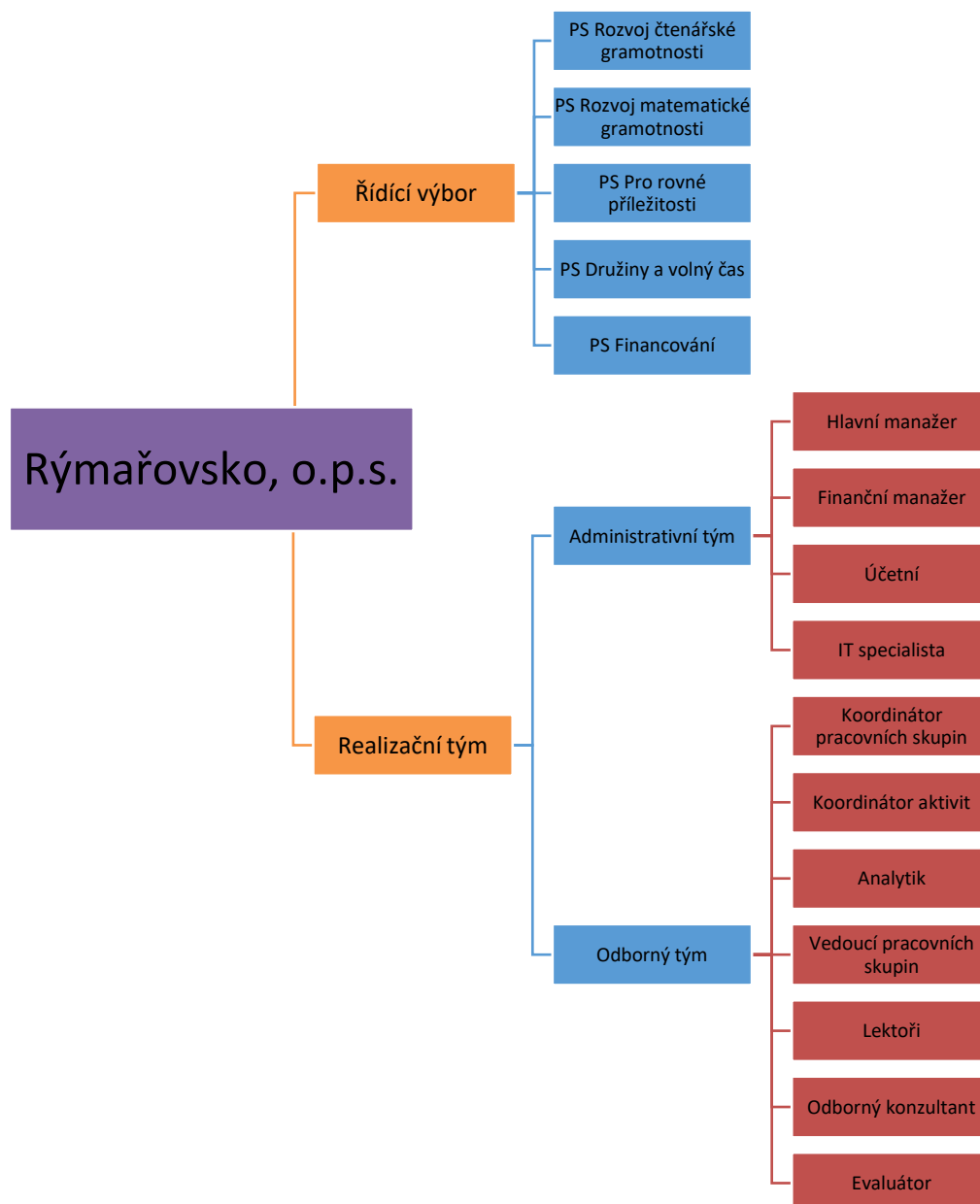

Administrativní a odborný tým

Realizační tým MAP poskytuje odbornou a administrativní podporu partnerství v rámci celého procesu rozvoje a aktualizace MAP a evaluace MAP. Složení realizačního týmu reflektuje činnosti v rámci procesu společného místního akčního plánování v MAP. Každý tým je zodpovědný za identifikované činnosti vedoucí k realizaci relevantních aktivit. Hlavní manažer projektu řídí administrativní i odborný tým, hlídá dosažení výsledků a předkládá dokumenty do zprávy o realizaci či žádosti o platbu. Realizační tým zodpovídá za realizaci povinných aktivit – Rozvoj a aktualizace MAP a Evaluace a monitoring MAP.

Administrativní tým

- Hlavní manažer - Ing. Ivana Lukešová, Michaela Hebláková

Hlavní manažer odpovídá za celkovou realizaci projektu, kontrolu plnění stanovených cílů a hodnot indikátorů. Vede členy administrativního i odborného týmu. Zajišťuje komunikaci s poskytovatelem dotace, jedná se zástupci ORP a členy řídicího výboru. Ve spolupráci s finančním manažerem a evaluátorem zodpovídá za korektnost monitorovacích zpráv. Jeho pracovní pozice souvisí s plněním klíčové aktivity č.1, č.2, č.3 a částečně také č.4.

- Finanční manažer – Ing. Kateřina Uličná

Zodpovídá za finanční správnost a platby projektu, monitoruje průběžné a rovnoměrné čerpání rozpočtu projektu, je odpovědný za finanční část monitorovacích zpráv a za přípravu i zpracování žádosti o platbu. Je součinný při kontrolách projektu, spolupracuje s účetní projektu, které předkládá účetní doklady, spolupracuje s PS Finance.

- Účetní – Nikola Hořínková

Účetní projektu odpovídá za zpracování účetních dokladů týkajících se projektu. Zároveň realizuje mzdovou a personální agendu v celém rozsahu. Poskytuje součinnost orgánům kontroly. Spolupracuje s finančním a hlavním manažerem při přípravě žádostí o platbu a při plnění finanční části monitorovacích zpráv.

- IT specialista – Vlastimil Szkandera

IT specialista spolupracuje se všemi členy administrativního týmu MAP. Zajišťuje tvorbu a správu nových webových stránek projektu, spolupracuje s evaluátorem na přípravě dotazníkových materiálů a na implementaci výstupů šetření do aktualizovaného dokumentu MAP.

Odborný tým

- Koordinátor pracovních skupin - Ing. Nikola Pohanělová

Koordinuje, řídí a vede členy pracovních skupin, je mezičlánkem mezi realizačním týmem MAP a školskými institucemi. Zajišťuje komunikační a informativní proces, podílí se na komunikačním plánu. Spolupracuje na tvorbě Místního akčního plánu a zodpovídá za zpracování jednotlivých částí MAP. Předává školám informace získané z pracovní skupiny Vzdělávání a z projektu SRP, do něhož je zainteresován. Úzce spolupracuje s koordinátorem odborných aktivit.

- Koordinátor aktivit – Michal Vyhlídal, Růžena Zapletalová

Plánuje, koordinuje a zajišťuje realizaci aktivit projektu.

- Analytik – Leona Pleská

Analytik připravuje a aktualizuje analytickou částí dokumentu MAP II. Zároveň ve spolupráci s evaluátorem a zástupci zapojených škol tvoří a následně hodnotí výstupy analýzy problémů škol; v rámci navazující aktivity hledá vhodné způsoby řešení.

- Evaluátor – Ing. Kateřina Uličná, Vlastimil Szkandera

Evaluátor zajišťuje plnění klíčové aktivity č. 3 a současně spolupracuje při přípravě monitorovacích zpráv a sebehodnotící zprávy. Je zodpovědný za přípravu dotazníkových šetření a je také nápomocen při plnění podaktivity 2.7. Jeho další náplní práce je zajišťovat komunikační proces s veřejností prostřednictvím Facebooku, internetových stránek, tiskových zpráv. Je také nápomocen vedoucím a řadovým pedagogickým pracovníkům při psaní novinových článků z uskutečněných akcí.

- Vedoucí pracovních skupin

Vedoucí pracovních skupin jsou zprostředkovateli informací mezi koordinátorem a ostatními členy pracovních skupin. Bude se spolupodílet na programu setkání, bude odpovědný za tvorbu zápisů ze setkání. Zároveň bude síťovat ostatní kolegy zapojených škol a spolupracujících organizací, kterých se budou témata pracovních skupin dotýkat. Jsou také garantem několika aktivit v rámci implementační části MAP.

- Členové pracovních skupin

Členové PS se scházejí v pravidelných intervalech min. 4x ročně. Plánování a řešení aktivit implementace ve spolupráci s koordinátorem pracovních skupin a koordinátorem odborných aktivit. Tvorba strategického plánu rozvoje školy.

- Lektor vzdělávacích aktivit

Dle zadání tématu připravuje vlastní učební materiály a podpůrné texty. Prezentuje odborné učivo, vyhodnocuje zpětnou vazbu účastníků školení, následná spolupráce a komunikace s účastníky školení.

- Lektor odborných aktivit

Dle zadání tématu příprava vlastních pomůcek a materiálu potřebného k zajištění realizované aktivity. Prezentace zážitkové aktivity, vyhodnocení zpětné vazby účastníků školení, následná spolupráce a komunikace s účastníky školení.

- Odborný konzultant - Ing. Luděk Šimko

Odborný konzultant je využíván jakožto sdílený odborník v oblasti legislativy – pracovní právo, ochrana osobních dat, školský zákon, archivnictví, zákon o rozpočtových pravidlech aj. Je k dispozici všem zapojeným školám i administrativnímu týmu MAP při přípravě odborných podkladů nutných k tvorbě aktualizovaného dokumentu MAP.

V rámci komunikačního schématu jednotliví aktéři komunikují přímo v rámci jednání řídicího výboru a pracovních skupin nebo prostřednictvím e-mailů.

Pracovní skupiny

Pracovní skupina Rozvoj čtenářské gramotnosti

Ing. Tereza Oujezdská – Základní škola Malá Morávka, okres Bruntál, p.o.

Mgr. Iveta Volková – Základní škola Rýmařov, Jelínkova 1, okres Bruntál

Zdeňka Záhumenská – Základní škola a Mateřská škola Dětrichov nad Bystřicí, okres Bruntál, p.o.

Bc. Martina Sajbotová – Mateřská škola Rýmařov, Jelínkova 3, p.o.

Mgr. Marcela Tauferová – Základní škola Rýmařov, Jelínkova 1, okres Bruntál

Mgr. Hana Dobrozemská – Základní škola Břidličná, okres Bruntál

Petra Gorčíková – Mateřská škola Stará Ves, okres Bruntál

Božena Jarošová – Mateřská škola Rýmařov, okres Bruntál

Pracovní skupina Rozvoj matematické gramotnosti

Mgr. Markéta Míčková – Základní škola Rýmařov, Jelínkova 1, okres Bruntál

Mgr. Dagmar Kučerová – Základní škola a Mateřská škola Dolní Moravice, okres Bruntál, p.o.

Michaela Ihnátová – Mateřská škola Velká Štáhle, p.o.

Jana Krčová – Mateřská škola Břidličná, Hřbitovní 439, okres Bruntál, p.o.

Mgr. Marcela Štěpaníková – Základní škola, Rýmařov, Školní náměstí 1, p.o.

Mgr. Barbora Glosserová – Základní škola Malá Morávka, okres Bruntál, p.o.

Pavλίna Vlášková – Mateřská škola Horní Město, okres Bruntál

Pracovní skupina pro rovné příležitosti

Mgr. Bc. Klára Ujfalusi – Základní škola Břidličná, okres Bruntál

Mgr. Petr Brulík – Základní škola Rýmařov, Jelínkova 1, okres Bruntál

Mgr. Hana Měráková – Základní škola, Rýmařov, Školní náměstí 1, p.o.

Bc. Iveta Podzemná – Městský úřad Rýmařov, odbor sociálních věcí

Mgr. Jana Kulhánková – Základní škola a Mateřská škola Horní Město, okres Bruntál, p.o.

Mgr. Ivana Hofírková – Gymnázium a Střední odborná škola Rýmařov, p.o.

Eva Lašáková – Zástupce zřizovatele – obec Ryžoviště

Pracovní skupina Družiny a volnočasové aktivity

Bc. Marcela Pavlová – Středisko volného času Rýmařov, okres Bruntál

Mgr. Jiří Taufer, Ph.D. – Základní umělecká škola, Rýmařov, Čapkova 6, p.o.

Mgr. Michal Vyhlídal – Městské muzeum Rýmařov

Mgr. Alena Danihelková - TC Praděd Malá Morávka

Eva Cábová – Základní škola a Mateřská škola Stará Ves, okres Bruntál, p.o.

Markéta Janáková – Zámek Janovice

Kateřina Fryblíková – Středisko volného času Rýmařov, okres Bruntál

Pracovní skupina Financování

Petr Pecha – MAS Rýmařovsko

Leona Pleská – Městský úřad Rýmařov, odbor školství a kultury, zástupce ORP Rýmařov

Mgr. Marcela Staňková, DiS. – Diakonie ČCE, středisko Rýmařov

Bc. Růžena Zapletalová – Městské muzeum Rýmařov

3. Analýza území

3. Obecná část analýzy

3.1.1. Základní informace o řešeném území

Správní obvod obce s rozšířenou působností Rýmařov vznikl v rámci druhé fáze reformy veřejné správy, tj. k 01.01.2003. Nachází se v západní části Moravskoslezského kraje a zahrnuje nejjihnější část území okresu Bruntál – jde o území historického okresu Rýmařovsko. Mikroregion Rýmařovsko je situován v jedné z turisticky nejatraktivnějších oblastí Hrubého Jeseníky, jehož dominantou je nejvyšší moravská hora Praděd. Třetina území Rýmařovska je součástí Chráněné krajinné oblasti Jeseníky, jižní část zahrnuje Přírodní park Sovinecko. Přibližně polovina území mikroregionu je pokryta zalesněnými plochami. Charakter krajiny zajišťuje významný potenciál pro celoroční cestovní ruch a rekreaci.

Do místního akčního plánu jsou zahrnuty také obce Lomnice a Dětrichov nad Bystřicí, které spadají do správy obce s rozšířenou působností Bruntál, ale jsou členy Místní akční skupiny Rýmařovsko za projevy zájem řešit své potřeby a priority v rámci stejného místního akčního plánu. Členem MAS Rýmařovsko je rovněž obec Václavov u Bruntálu, která rovněž spadá pod ORP Bruntál, ta však není v tomto místním akčním plánu řešena, neboť se rozhodla spolupracovat v rámci místního akčního plánování s Bruntálem.

V dalším textu tak pod označením „řešené území“ nebo „Rýmařovsko“ rozumíme území zahrnující 13 obcí (území ORP Rýmařov + obce Lomnice a Dětrichov nad Bystřicí), v nichž žije více než 16 tisíc obyvatel. Největšími sídly jsou města Rýmařov a Břidličná, která jsou místními spádovými centry

z pohledu pracovních příležitostí, možností vzdělávání, zdravotních a sociálních služeb nebo volnočasových aktivit. Ostatní obce jsou vesnice s méně než tisíci obyvateli, což samozřejmě ovlivňuje rozsah podnikatelských služeb, počet podnikatelských subjektů a pracovních příležitostí, přesto je možno konstatovat, že jednotlivé obce v území řeší podobné problémy.

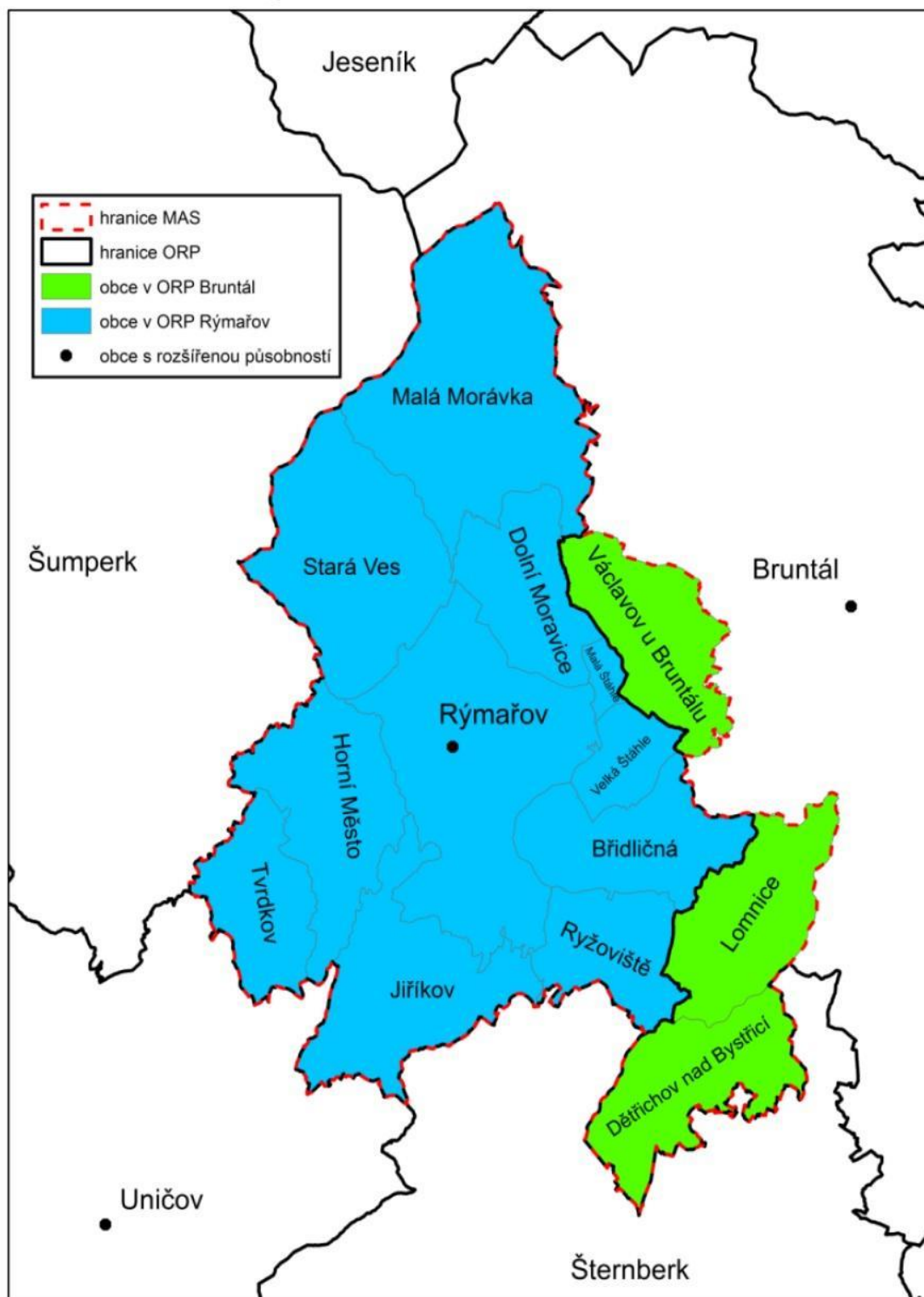

Vytvořeno pro potřeby projektu: "MAS jako nástroj spolupráce obcí pro efektivní chod úřadů".
 Zdroj dat: NS MAS ČR, z.s.; Arcdata Praha, s.r.o.

	Katastrální výměra (v tis. m ²)	Počet obyvatel			Průměrný věk		
		Celkem	Muži	Ženy	Celkem	Muži	Ženy
Břidličná	25,77	2 979	1 512	1 467	45,2	43,0	47,4
Dětrichov nad Bystřicí	28,3	411	216	195	44,4	43,5	45,3
Dolní Moravice	22,2	386	190	196	43,5	43,7	43,2
Horní Město	31,62	2 246	1 132	1 114	42,6	41,6	43,5
Jiříkov	35,27	323	183	140	41,5	41,2	41,9
Lomnice	27,21	495	245	250	42,2	41,0	43,3
Malá Morávka	61,58	636	329	307	47,9	46,8	49,1
Malá Štáhle	2,8	116	60	56	46,0	47,8	44,0
Rýmařov	60,7	7 969	3 960	4 009	44,9	42,8	46,9
Ryžoviště	18,78	601	318	283	45,2	44,5	46,0
Stará Ves	44,07	481	244	237	45,4	44,7	46,2
Tvrdkov	19,88	239	128	111	46,7	47,0	46,3
Velká Štáhle	9,54	332	178	154	44,4	41,4	47,8
Rýmařovsko celkem	387,72	17 214	8 695	8 519	44,6	43,8	45,5

Údaje k 01.01.2022, zdroj informací: bit.ly/3RZepvx

Demografický vývoj regionu

Sociodemografický vývoj

„Demografický vývoj Rýmařovsko patří mezi populačně ztrátové oblasti. Počet obyvatel zde mírně klesal již od 70. let 20. století, ale zřetelný pokles nastává od 90. let, kdy se postupně vyrovnává počet zemřelých a narozených a výrazněji se proto projevuje vliv migrace. U menších obcí, náchylnějších k ročním výkyvům bilancí, se záporný přirozený přírůstek objevil již v 80. letech 20. století, u početně větších obcí (Břidličná, Lomnice, Ryžoviště) výrazněji až po roce 2000. Od roku 2010 pak celá oblast vykazuje vyšší počet zemřelých než narozených, což souvisí nejen s klesajícím počtem narozených, ale i s věkovou strukturou oblasti. Ta byla v dřívějších letech mladší oproti průměru za celé Česko, ale postupně stárne a postproduktivní skupina obyvatel narůstá. Naděje dožití dosahuje na Rýmařovsku, resp. v ORP Bruntál poměrně nízkých hodnot. Navíc je v okrese Bruntál i vyšší kojenecká a novorozenecká úmrtnost než v dalších okresech a v průměru za Česko. Rýmařovsko dlouhodobě vykazuje nižší migrační obrat a obce spíše obyvatelstvo ztrácejí či jsou migračně neutrální. Podíl rodáků je z důvodu historického vývoje na Rýmařovsku v průměru nižší než v Česku, což ovlivňuje velikostní struktura zdejších obcí – menší obce vykazují obecně nižší podíl rodáků. Na Rýmařovsku v roce 1991 žila v obci od svého narození necelá třetina obyvatel (v Česku téměř 50 %). V roce 2011 se podíl zvýšil na 41 %, přesto je stále pod průměrem za Česko (47 %).“¹

Počet obyvatel žijících na území ORP Rýmařov v produktivním věku 15-64 let nedosahuje ani 10 tisíc (v lednu 2022 činil 9 457 osob)², věk obyvatel se pomalu zvyšuje – v současné době činí průměrný věk obyvatel regionu 44,28 let.

Věkové složení obyvatelstva Rýmařovska³

¹ převzato z <http://bit.ly/2IICsBs>

² <https://bit.ly/3zSZvA3>

³ <https://bit.ly/3Q0KXDV>

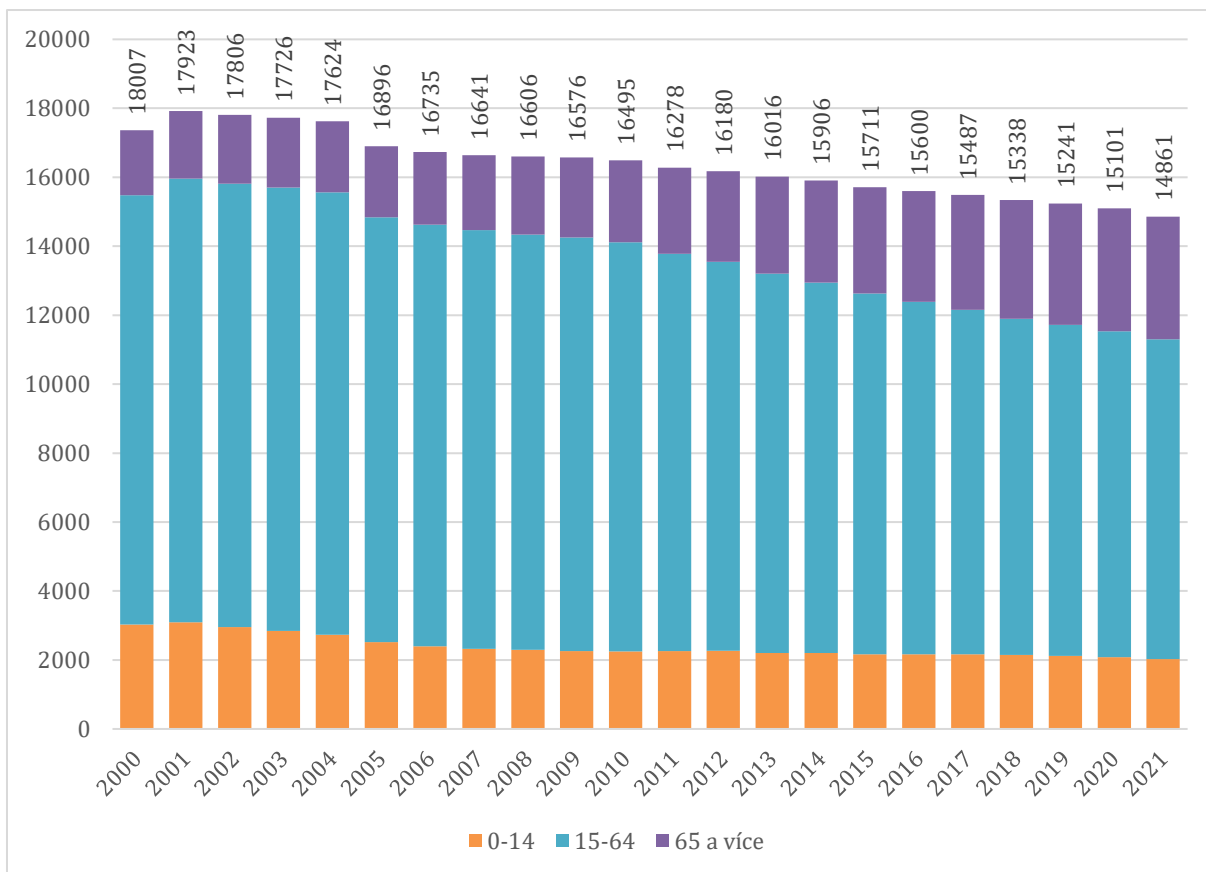

Prognóza počtu obyvatel do roku 2030 předpovídá Rýmařovsku úbytek o cca 7,21 %, tj. celkový počet obyvatel 15 381 osob.⁴

Dlouhodobá projekce počtu obyvatel je Českým statistickým úřadem zpracována do roku 2070 pro celý Moravskoslezský kraj a předpokládá stále snižování počtu narozených dětí⁵.

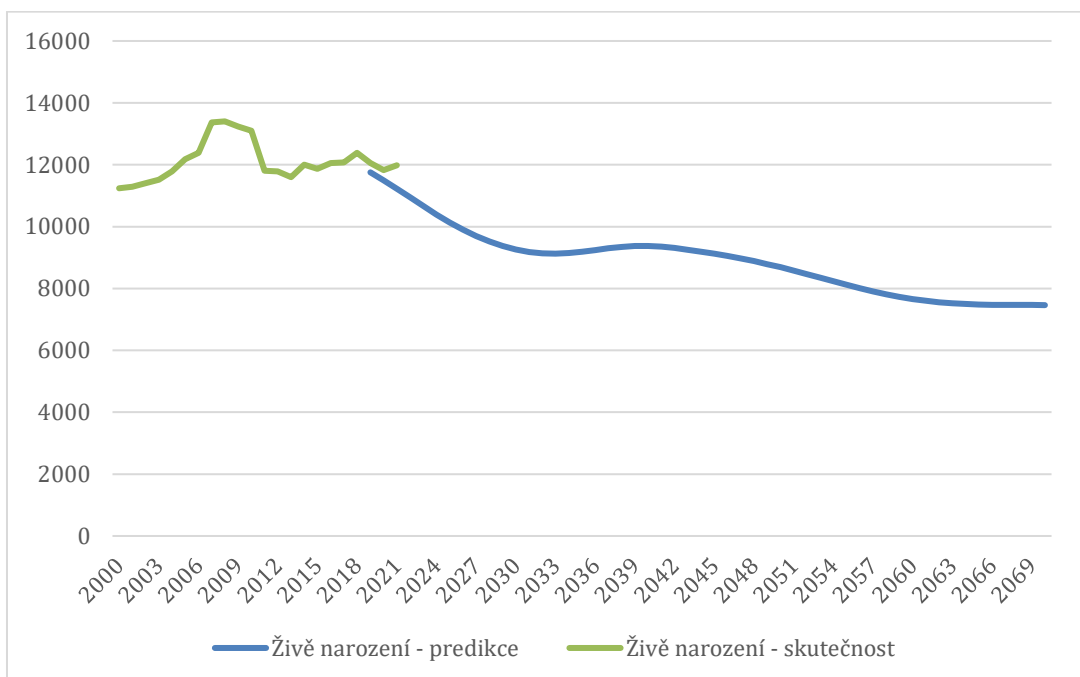

⁴<https://bit.ly/3fOslyW>

⁵ <https://bit.ly/3Pd1gwx>

Vývoj počtu živě narozených dětí v ORP Rýmařov⁶

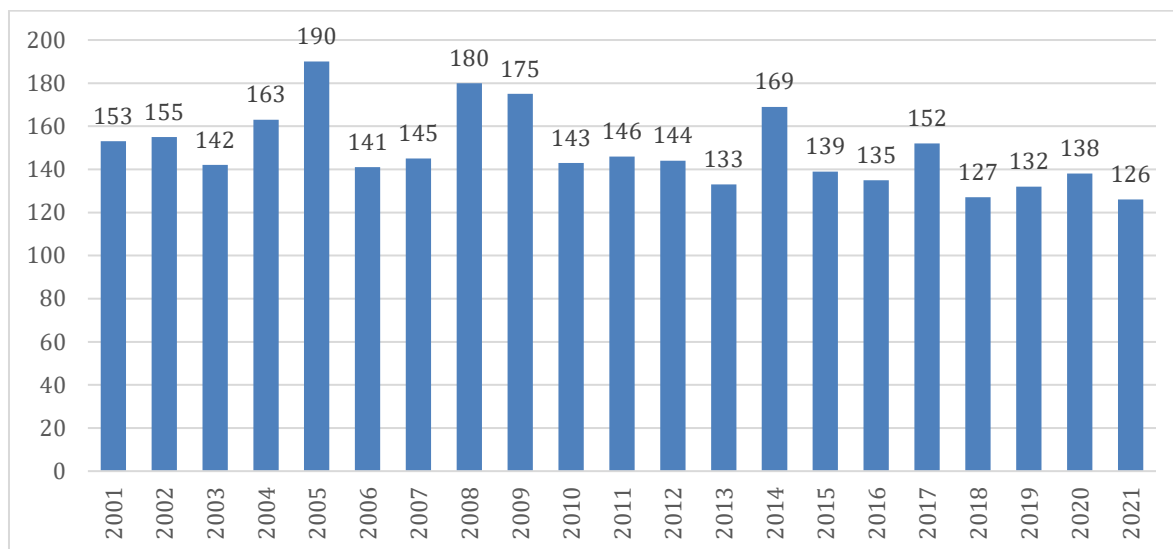

„Národnostní i náboženská struktura oblasti se z dat ze sčítání lidu 2011 velmi špatně hodnotí, protože třetina, resp. polovina obyvatel danou informaci neuvedla. Ze zbylých dat je zřejmý vyšší podíl obyvatel slovenské národnosti. V roce 1991 se k české národnosti hlásilo přes 66 % obyvatel, téměř 20 % obyvatel pak k moravské národnosti, což odpovídá výraznému nárůstu podílu v celé Moravě spojenému s novou možností tuto národnost uvést. Ke konkrétní církvi či náboženské společnosti se v roce 2011 přihlásilo 11 % obyvatel, více než 7 % se hlásí mezi věřící, ale bez konkrétní uvedené víry. Rýmařovsko je zatíženo nižší úrovní vzdělanosti, což ukazuje syntetický ukazatel o počtu let školní docházky i výsledky sčítání lidu.“⁷

3.1.2. Analýza existujících strategických záměrů a dokumentů v území majících souvislost s oblastí vzdělávání

Pro správní obvod Rýmařovsko byla v letech 2014-2015 v rámci projektu „Systémová podpora rozvoje meziobecní spolupráce v ČR v rámci správních obvodů obcí s rozšířenou působností“ zpracována **Strategie území správního obvodu ORP Rýmařov v oblasti předškolní výchovy a základního školství, sociálních služeb, odpadového hospodářství a nezaměstnanosti**. Jde o místní strategii zpracovanou realizačním týmem zastřešeným městem Rýmařov, údaje byly získávány z poskytnutých dat, rozhovory se starosty a pracovníky obecních úřadů zaměřených na jednotlivé řešené oblasti. v rámci této strategie byly vytipovány problémové oblasti, na které se v budoucnu region bude zaměřovat – nedostatečná péče o děti do 3 let, volné kapacity základních škol, nedostatečná komunikace ředitelů škol a školských zařízení.

Dlouhodobý záměr vzdělávání a rozvoje vzdělávací soustavy Moravskoslezského kraje 2016 vydaný v únoru 2016 vymezuje vedle koncepce dalšího rozvoje na jednotlivých úrovních vzdělávací soustavy průřezové strategické směry – prioritní oblasti, kterým bude v následujícím období věnována zvýšená pozornost daná podmínkami v regionu - rovné příležitosti ve vzdělávání (podpora inkluzivního vzdělávání, podpora dětí, žáků a studentů se speciálními vzdělávacími potřebami včetně nadaných, podpora národnostního školství, rozvoj pedagogicko-psychologického a kariérového poradenství

⁶

https://vdb.czso.cz/vdbvo2/faces/cs/index.jsf?page=statistiky&filtr=G%7EF_M%7EF_Z%7EF_R%7EF_P%7E_S%7E_U%7E301_null_&katalog=33155

⁷ převzato z <http://bit.ly/2IICsBs>

a prevence sociálně-patologických jevů dětí a mládeže). Druhým zásadním tématem je zvyšování kvality vzdělávání s akcentem na připravenost absolventů pro vstup na trh práce a život v moderní společnosti (podpora technického a přírodovědného vzdělávání, rozvoj kariérového poradenství a rozvoj klíčových gramotností – zejména matematické, jazykové, digitální a čtenářské, monitorování výsledků vzdělávání jako nástroj zvyšování kvality vzdělávání). Dalšími významnými tématy jsou také další vzdělávání pedagogických pracovníků, další vzdělávání v rámci celoživotního učení a vzdělávání pro udržitelný rozvoj.

Globálním cílem **Dlouhodobého záměru vzdělávání a rozvoje vzdělávací soustavy České republiky (2015-2020)** je obdobně jako v předchozích letech zvýšení kvality a efektivity vzdělávání v ČR s cílem posílení konkurenceschopnosti ČR v mezinárodním kontextu a v neposlední řadě s tím související zvýšení kvality života jednotlivců i celé společnosti. Jedním ze zásadních témat deklarovaných v tomto strategickém dokumentu je v době dynamických společenských a technologických změn potřebná schopnost vzdělávacího systému dostatečně předvídat a reflektovat tyto změny a procesy a transformovat je do vzdělávací oblasti – jak z hlediska obsahu vzdělávání, tak struktury vzdělávacího systému. Vzdělávací systém má vytvářet základ pro občanské uplatnění a zapojování pro sociálně, ekonomicky i environmentálně udržitelný rozvoj společnosti a pro dlouhodobou uplatnitelnost absolventů na trhu práce. Jedním z předpokladů úspěšnosti vzdělávacího systému je snižování nerovností ve vzdělávání s cílem umožnit každému jedinci maximálně rozvinout svůj potenciál a zajistit dobrou dostupnost a prostupnost v rámci vzdělávacího systému pro všechny společenské skupiny. V neposlední řadě je významným deklarovaným pilířem kvalita vzdělávání a zlepšování pedagogických dovedností učitelů. **Strategie 2020** v této souvislosti hovoří mj. o nezbytném zlepšování kvality výuky a pedagogické zdatnosti učitelů, efektivním řízení vzdělávacího systému, současně klade důraz na rozvoj osobnosti vzdělávaných, jejich vybavování pozitivními lidskými a občanskými postoji a přípravu na pracovní uplatnění.

Národní dokumenty související se strategií vzdělávání	
Strategie vzdělávací politiky České republiky do roku 2030+	https://www.msmt.cz/vzdelavani/skolstvi-v-cr/strategie-2030
Dlouhodobý záměr vzdělávání a rozvoje vzdělávací soustavy 2019-2023 na období 2015–2020	https://www.msmt.cz/ministerstvo-zverejnilo-dlouhodobu-zamer-vzdelavani-a
Akční plán inkluzivního vzdělávání	http://www.inkluzevpraxi.cz/apivb/akcni-plan-inkluzivniho-vzdelavani
Koncepce podpory mládeže 2014–2020	http://bit.ly/1QrVEby
Strategie regionálního rozvoje ČR 2021+	https://mmr.cz/getmedia/fd06e279-4f0b-4f0f-8a43-2653598b5602/SRR21-brozura-A5-tisk-10_10_2019.pdf.aspx?ext=.pdf
Strategie sociálního začleňování 2021-2030	https://www.mpsv.cz/strategie-socialniho-zaclenovani-2021-2030
Dohoda o partnerství pro programové období 2021-2027	https://www.dotaceeu.cz/cs/evropske-fondy-v-

	cr/kohezní-politika-po-roce-2020/priprava-obdobi-2021-2027/s/verejna-konzultace-k-prvni-mu-navrhu-dohody-o-partn
Strategický rámec Česká republika 2030	https://www.cr2030.cz/strategie/

3.1.3. Vyhodnocení dotazníkového šetření

Výzkum potřeb základních a mateřských škol se uskutečnil v období 24. 11. 2015-30. 1. 2016 jako součást projektu MAP realizovaného v letech 2017-2020 v rámci Operačního programu Výzkum, vývoj, vzdělávání – cílem Ministerstva školství, mládeže a tělovýchovy ČR bylo dodat realizátorům budoucích projektů využívajících evropských fondů OP VVV a IROP podklady za příslušné území obce s rozšířenou působností k přípravě projektů.

3.1.3.1. Výsledky dotazníkového šetření v oblasti předškolního vzdělávání

Výzkumu v rámci mateřských škol se z 11 právnických osob vykonávajících činnost mateřské školy zúčastnilo celkem 8, což představuje 72,7 % zapojených ředitelství.

Průměrné hodnocení aktuálního stavu vychází z hodnocení aktuálního stavu MŠ na následující škále:

1. Vůbec nebo téměř se neuplatňuje – stadium prvotních úvah, jak stav řešit
2. Rozvíjející se oblast – promyšlené části, počáteční realizace
3. Realizovaná oblast – funkční části systému realizovány na základní úrovni, je prostor na zlepšení)
4. Ideální stav – funkční systém, vytvořené podmínky, zodpovědnost, pravidelnost, aktualizace na vnitřní i vnější podněty)

Hodnocení aktuálního stavu v oblastech podporovaných z OP VVV

Hlavní oblasti podporované z OP	Průměrné hodnocení
Podpora inkluzivního / společného vzdělávání	2,49
Podpora rozvoje čtenářské pregramotnosti	2,56
Podpora rozvoje matematické pregramotnosti	2,33
Podpora kompetencí k iniciativě a kreativité dětí	2,95
Podpora polytechnického vzdělávání	2,15
Další oblasti podporované z OP	Průměrné hodnocení
ICT včetně potřeb infrastruktury (podpora digitálních kompetencí, konektivita škol)	2,69
Sociální a občanské dovednosti a další klíčové kompetence	3,03

3.1.3.1.1. Podpora inkluzivního vzdělávání

Inkluzivní vzdělávání vychází z požadavku přizpůsobení edukačního prostředí dětem. Umí pracovat s heterogenní skupinou dětí a dokáže tak akceptovat různorodost pohlaví, národnosti, kultury, sociálního prostředí; pracuje s různou úrovní předpokladů dětí, dokáže vzdělávat děti s různou úrovní nadání i handicapu. Inkluzivní vzdělávání dává možnost vytvoření „školy pro všechny“ – definice vychází z konceptů inkluze P. Farrella a M. Ainscowa.

Inkluzivní / společné vzdělávání	Průměrné hodnocení
Škola podporuje bezproblémový přechod všech dětí bez rozdílů na základní školy	3,13

Škola dokáže přijmout ke vzdělávání všechny děti bez rozdílu (včetně dětí s odlišným kulturním prostředím, sociálním znevýhodněním, cizince, děti se SVP apod.)	3,00
Škola umí komunikovat s dětmi, rodiči i pedagogy, vnímá jejich potřeby a systematicky rozvíjí školní kulturu, bezpečné a otevřené klima školy	3,00
Pedagogové spolupracují při naplňování vzdělávacích potřeb dětí (např. společnými poradami týkajícími se vzdělávání těchto dětí apod.)	3,00
Pedagogové umí spolupracovat ve výuce s dalšími pedagogickými (asistent pedagoga, další pedagog) i nepedagogickými pracovníky (tlumočnick do českého znakového jazyka, osobní asistent)	3,00
Škola klade důraz nejen na budování vlastního úspěchu dítěte, ale i na odbourávání bariér mezi lidmi, vede k sounáležitosti s ostatními dětmi a dalšími lidmi apod.	2,88
Učitelé vnímají tvořivým způsobem rozdíly mezi dětmi jako zdroj zkušeností a příležitost k vlastnímu seberozvoji	2,88
Učitelé realizují pedagogickou diagnostiku dětí, vyhodnocují její výsledky a v souladu s nimi volí formy a metody výuky, resp. kroky další péče o děti	2,75
Pedagogové využívají v komunikaci s dítětem popisnou slovní zpětnou vazbu, vytvářejí prostor k sebehodnocení dítěte a k rozvoji jeho motivace ke vzdělávání	2,75
Škola učí všechny děti uvědomovat si práva a povinnosti (vína, trest, spravedlnost, Úmluva o právech dítěte apod.)	2,75
Škola upravuje organizaci a průběh vzdělávání v souladu s potřebami dětí se speciálními vzdělávacími potřebami	2,63
Pedagogové školy jsou schopni vhodně přizpůsobit obsah vzdělávání, upravit formy a metody vzdělávání a nastavit různé úrovně obtížnosti v souladu se specifiky a potřebami dětí tak, aby bylo dosaženo a využito maximálních možností vzdělávaného dítěte	2,63
Vedení školy vytváří podmínky pro realizaci inkluzivních principů ve vzdělávání na škole (zajišťování odborné, materiální a finanční podpory, dalšího vzdělávání pedagogických pracovníků, vzájemného učení pedagogických pracovníků; pravidelná metodická setkání členů pedagogického sboru aj.)	2,50
Škola umožňuje pedagogům navázat vztahy s místními a regionálními školami různých úrovní (společné diskuze, sdílení dobré praxe, akce pro jiné školy nebo s jinými školami apod.)	2,25
Škola má vytvořený systém podpory pro děti se SVP (je vybavena kompenzačními/ speciálními pomůckami, využívá služeb asistenta pedagoga atd.)	2,13
Pedagogové umí využívat speciální pomůcky i kompenzační pomůcky	2,13
Škola zajišťuje dětem se speciálními vzdělávacími potřebami účast na aktivitách nad rámec školní práce, které směřují k rozvoji dovedností, schopností a postojů dítěte	1,88
Škola je bezbariérová (jedná se o bezbariérovost jak vnější, tj. zpřístupnění školy, tak i vnitřní, tj. přizpůsobení a vybavení tříd a dalších prostorů školy)	1,00
Škola poskytuje výuku českého jazyka pro cizince	1,00

Překážky v oblasti podpory inkluzivního / společného vzdělávání	Podíl škol
Nedostatečné finanční zajištění personálních nákladů na práci s heterogenními skupinami dětí (např. asistentů pedagoga, pedagogické i nepedagogické pracovníky)	87,5 %
Nedostatečná kampaň/osvěta v oblasti inkluze/společného vzdělávání pro většinovou veřejnost, pro rodiče, pro rodiče dětí se speciálními vzdělávacími potřebami apod.	87,5 %
Nedostatek finančních prostředků pro realizaci mimoškolního vzdělávání pro znevýhodněné děti (např. výstavy, exkurze, kroužky apod.)	87,5 %
Technická nemožnost bezbariérových úprav školy	75,0 %

Nedostatek vzdělávacích materiálů, pomůcek a metodik v oblasti inkluze vč. metodické podpory ze strany MŠMT	62,5 %
Velký počet dětí ve třídách	50,0 %
Nedostatečná vzájemná komunikace školy a rodiny (nezvládnutí řešení konfliktů a problémů, nedostatečná schopnost školy obhájit vlastní názory a postupy apod.)	37,5 %
Na školu je tlačeno ze strany státu na rychlou změnu stávajícího systému	37,5 %
Nedostatek příležitostí ke vzdělávání v oblasti inkluze/společného vzdělávání pro pedagogy	37,5 %
Jiné	25,0 %
Nedostatečná schopnost učitelů pracovat s heterogenní skupinou	12,5 %
Nezájem učitelů o zavedení inkluzivního prostředí školy (nezájem o změnu metod, forem a stylu práce)	12,5 %

Ředitelé škol neuvěděli, že by mezi překážky v této oblasti patřilo například to, že by zřizovatel školy nepovažoval téma inkluze za prioritu, nebo že je problematika nová, školy jí nerozumějí a nemají v oblasti inkluze / společného vzdělávání žádné zkušenosti.

Za nejvýznamnější překážky v oblasti pak považují velký počet dětí ve třídách, nedostatečné finanční zajištění personálních nákladů na práci s heterogenními skupinami dětí (asistenti pedagoga aj.), technickou nemožnost bezbariérových úprav školy a nedostatek vzdělávacích materiálů, pomůcek a metodik v oblasti inkluze vč. metodické podpory ze strany MŠMT.

3.1.3.1.2. Rozvoj čtenářské pregramotnosti

Čtenářskou pregramotností se rozumí především rozvoj vyjadřování, komunikace, poznávacích procesů a psychologických funkcí u dětí, příprava na rozvoj počáteční čtenářské gramotnosti na základní škole, rozvoj osobnosti dítěte a jeho motivace ke čtenářství. Jedná se o nastartování celoživotně se rozvíjející vybavenosti člověka vědomostmi, dovednostmi, schopnostmi, postoji a hodnotami potřebnými pro užívání všech druhů textů v různých individuálních a sociálních kontextech.

Čtenářská pregramotnost	Průměrné hodnocení
Škola podporuje rozvoj čtenářské pregramotnosti a řečových aktivit v rámci školních vzdělávacích programů (má stanoveny konkrétní cíle)	2,88
Ve škole jsou realizovány akce pro děti na podporu čtenářské pregramotnosti a zvýšení motivace ke čtenářství (např. výstavy dětských knih, knižních ilustrací, malování děje pohádkových příběhů, hry na postavy z kin apod.)	2,88
Ve škole existuje čtenářsky podnětné prostředí (čtenářské koutky, nástěnky, místo pro vystavování apod.)	2,88
Ve škole existuje a/nebo je využívána knihovna (školní, místní)	2,75
Učitelé MŠ rozvíjejí své znalosti v oblasti čtenářské pregramotnosti a využívají je ve výchově (kurzy dalšího vzdělávání, studium literatury aj.)	2,63
Škola pravidelně nakupuje aktuální beletrii a další literaturu, multimédia pro rozvoj čtenářské pregramotnosti	2,63
Učitelé využívají poznatků v praxi a sdílejí dobrou praxi v oblasti rozvoje čtenářské pregramotnosti mezi sebou i s učiteli z jiných škol	2,50
Škola disponuje dostatečným technickým a materiálním zabezpečením v oblasti čtenářské pregramotnosti	2,38
Škola informuje a spolupracuje v oblasti rozvoje čtenářské pregramotnosti s rodiči (např. představení služeb školy v oblasti čtenářské pregramotnosti, služeb knihovny, kroužků, aktivit spojených s čtenářskou pregramotností apod.)	2,25

Ve škole jsou využívány interaktivní metody a pomůcky v oblasti rozvoje čtenářské pregramotnosti	1,88
--	------

Překážky v oblasti rozvoje čtenářské pregramotnosti	Podíl škol
Nedostatek interaktivních metod a pomůcek pro rozvoj pregramotnosti	87,5 %
Nedostatek stabilní finanční podpory pro rozvoj příslušné pregramotnosti (nedostatečné materiálně technické zázemí, chybějící finance na inovace a výměnu pomůcek k rozvoji pregramotností, nedostatečný počet pomůcek apod.)	75,0 %
Nedostupnost informačních a komunikačních technologií pro rozvoj příslušné gramotnosti	50,0 %
Nedostatek možností pro sdílení dobré praxe	50,0 %
Nedostatečné uplatňování individuálního přístupu k dětem	37,5 %
Nízká úroveň kooperace školy s dalšími aktéry k rozvoji pregramotnosti (projekty se školami, s obcemi, science centry, neziskovými organizacemi apod.)	37,5 %
Nedostatek příležitostí ke vzdělávání pedagogických pracovníků v oblasti příslušné pregramotnosti	25,0 %
Nedostatečný rozvoj mentoringu a dalších kolegiálních forem podpory na škole ve vztahu k příslušným gramotnostem (malá kreativita, stereotyp vyučujících, nízká sebedůvěra apod.)	25,0 %
Nedostatečná kvalita didaktických materiálů (pracovní listy, úlohy, rébusy apod.)	12,5 %
Nedostatečné uplatňování metod a forem vzdělávání ve vztahu k heterogenním skupinám dětí	12,5 %
Nepravidelnost aktivit v oblasti rozvoje příslušné pregramotnosti	12,5 %
Nedostatečný tlak na implementaci rozvoje příslušné pregramotnosti na úrovni školy	12,5 %
Nedostatečný tlak na implementaci rozvoje příslušné pregramotnosti na národní úrovni	12,5 %
Nezájem ze strany rodičů	12,5 %
Absence pozice samostatného pracovníka nebo pracovníků pro rozvoj příslušné pregramotnosti	12,5 %
Jiný, pro školu důležitý prvek	12,5 %

Školy neuváděly jako překážku rozvoje čtenářské pregramotnosti nedostatečnou podporu ze strany zřizovatele, nevolily ale ani variantu, že nemají žádné překážky rozvoje čtenářské pregramotnosti.

Za nejvýznamnější překážku školy považují nedostatek stabilní finanční podpory pro rozvoj příslušné pregramotnosti (nedostatečné materiálně technické zázemí, chybějící finance na inovace a výměnu pomůcek k rozvoji pregramotností, nedostatečný počet pomůcek apod.), nedostatečnou kvalitu didaktických materiálů, nedostatek interaktivních metod a pomůcek, nedostatečné uplatňování individuálního přístupu k dětem a nedostatek příležitostí ke vzdělávání pedagogických pracovníků v oblasti příslušné pregramotnosti.

3.1.3.1.3. Rozvoj matematické pregramotnosti

Matematická pregramotnost nebo předmatematická gramotnost – jde o rozvíjení základních početních představ, užívání základních číselných a matematických pojmů a vnímání elementárních matematických souvislostí. Je to příprava na matematickou gramotnost, tj. schopnost jedince poznat a pochopit roli, kterou hraje matematika ve světě, používat matematické znalosti a dovednosti k vymezení, formulování a řešení problémů z různých oblastí a kontextů a k interpretaci jejich řešení. Jedná se o používání matematiky v celé řadě situací, od každodenních a jednoduchých až po neobvyklé a složité.

Matematická pregramotnost	Průměrné hodnocení
Učitelé MŠ rozvíjejí své znalosti v oblasti matematické pregramotnosti a využívají je ve výchově (kurzy dalšího vzdělávání, studium literatury aj.)	2,75
Škola podporuje rozvoj matematické pregramotnosti v rámci školních vzdělávacích programů (má stanoveny konkrétní cíle)	2,63
Učitelé MŠ využívají poznatky v praxi a sdílejí dobrou praxi v oblasti rozvoje matematické pregramotnosti mezi sebou i s učiteli z jiných škol	2,50
Škola pravidelně nakupuje aktuální literaturu, multimédia pro rozvoj matematické pregramotnosti	2,50
Škola systematicky rozvíjí matematické myšlení (využívání příkladů k řešení a pochopení každodenních situací, návštěva science center apod.)	2,25
Škola podporuje individuální práci s dětmi s mimořádným zájmem o počítání nebo logiku	2,25
Škola disponuje dostatečným technickým a materiálním zabezpečením pro rozvoj matematické pregramotnosti	2,25
Škola informuje a spolupracuje v oblasti rozvoje matematické pregramotnosti s rodiči	2,00
Ve škole jsou využívány interaktivní metody a pomůcky v oblasti rozvoje matematické pregramotnosti	1,88

Překážky v oblasti rozvoje matematické pregramotnosti	Podíl škol
Nedostatek interaktivních metod a pomůcek pro rozvoj pregramotnosti	87,5 %
Nedostatek stabilní finanční podpory pro rozvoj příslušné pregramotnosti (nedostatečné materiálně technické zázemí, chybějící finance na inovace a výměnu pomůcek k rozvoji pregramotností, nedostatečný počet pomůcek apod.)	75,0 %
Nedostupnost informačních a komunikačních technologií pro rozvoj příslušné gramotnosti	50,0 %
Nedostatek možností pro sdílení dobré praxe	50,0 %
Nízká úroveň kooperace školy s dalšími aktéry k rozvoji pregramotnosti (projekty se školami, s obcemi, science centry, neziskovými organizacemi apod.)	50,0 %
Nedostatečné uplatňování individuálního přístupu k dětem	37,5 %
Nedostatečný rozvoj mentoringu a dalších kolegiálních forem podpory na škole ve vztahu k příslušným gramotnostem (malá kreativita, stereotyp vyučujících, nízká sebmotivace apod.)	37,5 %
Nedostatečná kvalita didaktických materiálů (pracovní listy, úlohy, rébusy apod.)	25,0 %
Nedostatečné uplatňování metod a forem vzdělávání ve vztahu k heterogenním skupinám dětí	25,0 %
Nedostatek příležitostí ke vzdělávání pedagogických pracovníků v oblasti příslušné pregramotnosti	25,0 %
Nepravidelnost aktivit v oblasti rozvoje příslušné pregramotnosti	12,5 %
Nedostatečný tlak na implementaci rozvoje příslušné pregramotnosti na úrovni školy	12,5 %
Nedostatečný tlak na implementaci rozvoje příslušné pregramotnosti na národní úrovni	12,5 %
Nezájem ze strany rodičů	12,5 %
Absence pozice samostatného pracovníka nebo pracovníků pro rozvoj příslušné pregramotnosti	12,5 %
Jiný, pro školu důležitý prvek	12,5 %

Školy neuváděly jako překážku rozvoje matematické pregramotnosti nedostatečnou podporu ze strany zřizovatele, nevolily ale ani variantu, že nemají žádné překážky rozvoje matematické pregramotnosti.

Za nejvýznamnější překážku školy považují stejně jako u čtenářské gramotnosti nedostatek stabilní finanční podpory pro rozvoj příslušné pregramotnosti (nedostatečné materiálně technické zázemí, chybějící finance na inovace a výměnu pomůcek k rozvoji pregramotností, nedostatečný počet pomůcek apod.), nedostatečnou kvalitu didaktických materiálů, nedostatek příležitostí ke vzdělávání pedagogických pracovníků v oblasti příslušné pregramotnosti či jiný, pro školu důležitý prvek.

3.1.3.1.4. Podpora kompetencí k iniciativě a kreativě

Podnikavost je chápána jako soubor znalostí, které jsou pro žáky do budoucna potřebné pro vlastní podnikání, ale uplatnitelné jsou i v budoucím zaměstnání v roli zaměstnance / manažera.

Podnikavost, iniciativa a kreativita	Průměrné hodnocení
Škola podporuje klíčové kompetence k rozvoji kreativity podle RVP PV	3,25
Škola informuje a spolupracuje v oblasti podpory kompetencí k iniciativě a kreativě s rodiči (např. ukázky práce s dětmi pro rodiče, dny otevřených dveří apod.)	3,13
Učitelé rozvíjejí své znalosti v oblasti podpory kreativity a využívají je ve výchově (kurzy dalšího vzdělávání, studium literatury aj.)	3,00
Škola systematicky učí prvkům iniciativy a kreativity, prostředím i přístup pedagogů podporuje fantazii a iniciativu dětí	3,00
Škola disponuje dostatečným množstvím pomůcek pro rozvoj kreativity	3,00
Ve škole je v rámci vzdělávacího procesu nastaveno bezpečné prostředí pro rozvoj kreativity, iniciativy a názorů dětí	3,00
Škola nabízí pestré možnosti seberealizace dětí, umožňuje dětem realizovat vlastní nápady (např. dramatizace textu atp.)	2,88
Učitelé využívají poznatků v praxi a sdílejí dobrou praxi v oblasti rozvoje iniciativy a kreativity mezi sebou i s učiteli z jiných škol	2,38

Překážky v oblasti podpory kompetencí k iniciativě a kreativě	Podíl škol
Nedostatek finančních prostředků pro zajištění pomůcek, literatury apod. pro rozvoj iniciativy a kreativity	75,0 %
Nedostatek příležitosti k dalšímu vzdělávání pedagogických pracovníků v oblasti rozvoje iniciativy a kreativity	37,5 %
Nedostupnost informačních a komunikačních technologií pro rozvoj iniciativy a kreativity	25,0 %
Jiné	25,0 %
Malý zájem a stereotypní přístup pedagogů k podpoře iniciativy a kreativity	12,5 %

Za nejvýznamnější překážky v uvedené oblasti školy považují nedostatek finančních prostředků pro zajištění pomůcek, literatury apod. pro rozvoj iniciativy a kreativity, malý zájem a stereotypní přístup pedagogů k podpoře iniciativy a kreativity, nedostupnost informačních a komunikačních technologií pro rozvoj iniciativy a kreativity či jiné.

3.1.3.1.5. Podpora polytechnického vzdělávání

Polytechnická výchova v předškolním vzdělávání obsahuje pracovní činnosti (konkrétní práce s materiály, jako je například stříhání, nalepování, modelování) a pracovní výchovu (ta zahrnuje kromě pracovní činnosti i získávání základních dovedností a návyků souvisejících s kladným vztahem k práci, s plánováním, s bezpečností při práci apod.), poznávání výrobních technologií, orientaci v různých oborech lidské činnosti, ochranu a tvorbu životního prostředí, poznávání a používání multimédií a nových technologií. Je propojena s dalšími obory jako jsou přírodověda, matematická negramotnost, předčtenářské dovednosti, ale i s dalšími výchovami jako je výtvarná, tělesná a hudební.

Polytechnické vzdělávání	Průměrné hodnocení
Technické, přírodovědné a environmentální vzdělávání je na naší škole realizováno v souladu s RVP PV	3,00

Učitelé MŠ rozvíjejí své znalosti v oblasti polytechnického vzdělávání a využívají je ve výchově (kurzy dalšího vzdělávání, studium literatury aj.)	2,38
Škola disponuje vzdělávacími materiály pro vzdělávání polytechnického charakteru	2,38
Škola podporuje samostatnou práci dětí v oblasti polytechnického vzdělávání	2,38
Učitelé MŠ využívají poznatky v praxi a sdílejí dobrou praxi v oblasti rozvoje polytechnického vzdělávání mezi sebou i s učiteli z jiných škol	2,25
Škola informuje a spolupracuje v oblasti polytechnického vzdělávání s rodiči (např. výstavy prací, představení systému školy v oblasti polytechnického vzdělávání, kroužků, aktivit apod.)	2,25
Škola disponuje dostatečným technickým a materiálním zabezpečením pro rozvíjení prostorového a logického myšlení a manuálních dovedností	2,13
Škola podporuje individuální práci s dětmi s mimořádným zájmem o polytechniku	1,88
Škola aktivně spolupracuje s jinými MŠ a ZŠ v oblasti polytechniky	1,75
Škola využívá informační a komunikační technologie v oblasti rozvoje polytechnického vzdělávání	1,75
Ve škole existuje osoba zodpovědná za rozvoj polytechnického vzdělávání, schopná poradit, doporučovat dětem nebo učitelům	1,50

Překážky v oblasti podpory polytechnického vzdělávání	Podíl škol
Absence pozice samostatného pracovníka nebo pracovníků pro rozvoj polytechnického vzdělávání	75,0 %
Nedostatek financí na podporu polytechnického vzdělávání	75,0 %
Nedostatečná podpora dětí se zájmem o polytechnické vzdělávání jejich rodiči	62,5 %
Malý zájem pedagogů o podporu polytechnického vzdělávání nebo strach o bezpečnost dětí	50,0 %
Nevhodné či žádné vybavení pomůckami pro rozvoj polytechnického vzdělávání (vybavení tříd, heren, hřišť, keramických dílen apod.)	25,0 %
Nedostatek příležitostí k dalšímu vzdělávání pedagogických pracovníků v oblasti polytechniky	25,0 %
Jiné	12,5 %

Za nejvýznamnější překážky školy považují nedostatek financí na podporu polytechnického vzdělávání, absenci pozice samostatného pracovníka nebo pracovníků pro rozvoj polytechnického vzdělávání, nedostatečnou podporu dětí se zájmem o polytechnické vzdělávání ze strany jejich rodičů a nedostatek příležitostí k dalšímu vzdělávání pedagogických pracovníků v oblasti polytechniky.

3.1.3.1.6. Podpora sociálních a občanských dovedností a další klíčové kompetence

Klíčové kompetence představují souhrn vědomostí, dovedností, schopností, postojů a hodnot důležitých pro osobní rozvoj, aktivní zapojení do společnosti a budoucí uplatnění v životě. V etapě předškolního vzdělávání jde zejména o schopnost získávat v budoucnu klíčové kompetence potřebné pro život (kompetence k učení, k řešení problémů, komunikativní, sociální a personální, pracovní, činnostní a občanské).

Sociální a občanské dovednosti a další klíčové kompetence	Průměrné hodnocení
Ve škole je pěstováno kulturní povědomí a kulturní komunikace (tj. rozvoj tvůrčího vyjadřování myšlenek, zážitků a emocí různými formami využitím hudby, divadelního umění, literatury a vizuálního umění)	3,25
Škola rozvíjí schopnost říct si o pomoc a ochotu nabídnout a poskytnout pomoc	3,25
Škola rozvíjí schopnost dětí učit se	3,25
Výuka směřuje k přípravě na výuku v základní škole, k základním společenským návykům a pravidlům chování v různých prostředích	3,25
Ve škole je pěstována kultura komunikace mezi všemi účastníky vzdělávání	3,13

Uvnitř školy se pěstuje vzájemná spolupráce učitele, rodičů a dětí	3,00
Škola buduje povědomí o etických hodnotách, má formálně i neformálně jednoznačně nastavená a sdílená spravedlivá pravidla společenského chování a komunikace, která se dodržují	3,00
Škola u dětí rozvíjí schopnosti sebereflexe a sebehodnocení	2,75
Škola rozvíjí vztah k bezpečnému používání informačních, komunikačních a dalších technologií	2,38

3.1.3.1.7. Podpora digitálních kompetencí pedagogických pracovníků

Digitální kompetence pedagogických pracovníků	Průměrné hodnocení
Pedagogové mají základní znalosti práce s internetem a využívají je pro sebezvzdělávání a přípravu na vzdělávání dětí (vyhledávání, stahování, tisk podkladů pro práci s dětmi, znalost bezpečného chování na internetu apod.)	2,75
Pedagogové mají základní znalosti práce s počítačem a využívají je pro sebezvzdělávání a přípravu na vzdělávání dětí (práce s operačním systémem, aplikacemi, soubory, tvorba textových dokumentů apod.)	2,63

Překážky v oblasti podpory digitálních kompetencí pedagogických pracovníků	Podíl škol
Nedostatek financí na pořízení moderního ICT vybavení (včetně údržby stávající techniky)	87,5 %
Nevhodné / zastaralé ICT vybavení	50,0 %
Nedostatek příležitostí k dalšímu vzdělávání pedagogických pracovníků v oblasti digitálních kompetencí	37,5 %
Jiné	25,0 %

Školy považují za zásadní překážku rozvoje digitálních kompetencí pedagogů především nedostatek financí na pořízení moderního ICT vybavení.

3.1.3.2. Výsledky dotazníkového šetření v oblasti základního vzdělávání

Výzkumu se v rámci základních škol zúčastnilo všech 8 právnických osob vykonávajících činnost základní školy, což představuje 100 % zapojených ředitelství.

Průměrné hodnocení aktuálního stavu vychází z hodnocení aktuálního stavu MŠ na následující škále:

1. Vůbec nebo téměř se neuplatňuje – stadium prvotních úvah, jak stav řešit
2. Rozvíjející se oblast – promyšlené části, počáteční realizace
3. Realizovaná oblast – funkční části systému realizovány na základní úrovni, je prostor na zlepšení
4. Ideální stav – funkční systém, vytvořené podmínky, zodpovědnost, pravidelnost, aktualizace na vnitřní i vnější podněty)

Hodnocení aktuálního stavu v oblastech podporovaných z OP VVV

Hlavní oblasti podporované z OP	Průměrné hodnocení
Podpora inkluzivního / společného vzdělávání	2,57
Podpora rozvoje čtenářské gramotnosti	2,36
Podpora rozvoje matematické gramotnosti	2,23
Podpora kompetencí k podnikavosti, iniciativě a kreativitě žáků	2,15
Podpora polytechnického vzdělávání	2,06
Další oblasti podporované z OP	
Jazykové vzdělávání	2,04
ICT včetně potřeb infrastruktury (podpora digitálních kompetencí, konektivita škol)	2,50
Sociální a občanské dovednosti a další klíčové kompetence	2,84

3.1.3.2.1. Podpora inkluzivního vzdělávání

Inkluzivní vzdělávání vychází z požadavku přizpůsobení edukačního prostředí dětem. Umí pracovat s heterogenní skupinou dětí a dokáže tak akceptovat různorodost pohlaví, národnosti, kultury, sociálního prostředí; pracuje s různou úrovní předpokladů dětí, dokáže vzdělávat děti s různou úrovní nadání i handicapu. Inkluzivní vzdělávání dává možnost vytvoření „školy pro všechny“ – definice vychází z konceptů inkluze P. Farrella a M. Ainscowa.

Inkluzivní / společné vzdělávání	Průměrné hodnocení
Vyučující spolupracují při naplňování vzdělávacích potřeb žáků (např. společnými poradami týkajícími se vzdělávání žáků apod.)	3,13
Škola umí připravit všechny žáky na bezproblémový přechod na další stupeň vzdělávání	3,00
Vyučující realizují pedagogickou diagnostiku žáků, vyhodnocují její výsledky a v souladu s nimi volí formy a metody výuky, resp. kroky další péče o žáky	3,00
Škola klade důraz nejen na budování vlastního úspěchu žáka, ale i na odbourávání bariér mezi lidmi, vede k sounáležitosti se spolužáky a dalšími lidmi apod.	3,00
Škola učí všechny žáky uvědomovat si práva a povinnosti (vína, trest, spravedlnost, Úmluva o právech dítěte apod.)	3,00
Škola umí komunikovat s žáky, rodiči i pedagogy, vnímá jejich potřeby a systematicky rozvíjí školní kulturu, bezpečné a otevřené klima školy	2,88
Učitelé vnímají tvořivým způsobem rozdíly mezi žáky jako zdroj zkušeností a příležitost k vlastnímu seberozvoji	2,88
Škola dokáže přijmout ke vzdělávání všechny žáky bez rozdílu (včetně žáků s odlišným kulturním prostředím, sociálním znevýhodněním, cizince, žáky se speciálními vzdělávacími potřebami (SVP) apod.)	2,75
Škola umožňuje pedagogům navázat vztahy s místními a regionálními školami různých úrovní (společné diskuze, sdílení dobré praxe, akce pro jiné školy nebo s jinými školami apod.)	2,63
Pedagogové školy jsou schopni vhodně přizpůsobit obsah vzdělávání, upravit formy a metody vzdělávání a nastavit různé úrovně obtížnosti v souladu se specifiky a potřebami žáků tak, aby bylo dosaženo a využito maximálních možností vzdělávaného žáka (např. učivo určené nadaným žákům je rozšiřováno a prohlubováno v souladu s jejich předpoklady, tvorba žákovských portfolií apod.)	2,63
Pedagogové umí spolupracovat ve výuce s dalšími pedagogickými (asistent pedagoga, další pedagog) i nepedagogickými pracovníky (tlumočnick do českého znakového jazyka, osobní asistent)	2,63
Pedagogové využívají v komunikaci se žákem popisnou slovní zpětnou vazbu, vytvářejí prostor k sebehodnocení žáka a k rozvoji jeho motivace ke vzdělávání	2,63
Škola má vytvořený systém podpory pro žáky se speciálními vzdělávacími potřebami (je vybavena kompenzačními/ speciálními pomůckami, využívá služeb asistenta pedagoga atd.)	2,50
Pedagogové umí využívat speciální učebnice, pomůcky i kompenzační pomůcky	2,50
Vedení školy vytváří podmínky pro realizaci inkluzivních principů ve vzdělávání na škole (zajišťování odborné, materiální a finanční podpory, dalšího vzdělávání pedagogických pracovníků; pravidelná metodická setkání členů pedagogického sboru aj.)	2,38
Škola upravuje organizaci a průběh vyučování v souladu s potřebami žáků se speciálními vzdělávacími potřebami (např. poskytuje skupinovou výuku pro nadané žáky, skupiny mohou být tvořeny žáky z různých ročníků, doučování apod.)	2,38
Škola zajišťuje žákům se speciálními vzdělávacími potřebami účast na aktivitách nad rámec školní práce, které směřují k rozvoji dovedností, schopností a postojů žáka	2,25
Škola je bezbariérová (jedná se o bezbariérovost jak vnější, tj. zpřístupnění školy, tak i vnitřní, tj. přizpůsobení a vybavení učeben a dalších prostorů školy)	1,50

Škola poskytuje výuku českého jazyka pro cizince	1,25
--	------

Překážky v oblasti podpory inkluzivního / společného vzdělávání	Podíl škol
Nedostatečné finanční zajištění personálních nákladů na práci s heterogenními skupinami žáků (např. asistentů pedagoga, pedagogické i nepedagogické pracovníky)	100,0 %
Technická nemožnost bezbariérových úprav školy	100,0 %
Nedostatek finančních prostředků pro realizaci mimoškolního vzdělávání pro znevýhodněné žáky (např. výstavy, exkurze, kroužky apod.)	62,5 %
Nedostatečná kampaň/osvěta v oblasti inkluze/společného vzdělávání pro většinovou veřejnost, pro rodiče, pro rodiče žáků se speciálními vzdělávacími potřebami apod.	50,0 %
Nedostatek vzdělávacích materiálů, pomůcek a metodik v oblasti inkluze vč. metodické podpory ze strany MŠMT	50,0 %
Na školu je tlačeno ze strany státu na rychlou změnu stávajícího systému	37,5 %
Nedostatečná vzájemná komunikace školy a rodiny (nezvládnutí řešení konfliktů a problémů, nedostatečná schopnost školy obhájit vlastní názory a postupy apod.)	25,0 %
Velký počet žáků ve třídách	25,0 %
Nedostatečná schopnost učitelů pracovat s heterogenní skupinou	12,5 %
Nedostatečné zvládnutí formativního hodnocení heterogenní třídy (problémy s nastavením a udržení systému hodnocení žáků apod.)	12,5 %
Problematika je nová, nerozumíme jí, nemáme žádné zkušenosti v oblasti inkluze/společného vzdělávání	12,5 %
Nedostatek příležitostí ke vzdělávání v oblasti inkluze/společného vzdělávání pro pedagogy	12,5 %
Jiné	12,5 %

Ředitelé škol neuvodili, že by mezi překážky v této oblasti patřilo například to, že by zřizovatel školy nepovažoval téma inkluze za prioritu, nebo že je problematika nová, školy jí nerozumějí a nemají v oblasti inkluze / společného vzdělávání žádné zkušenosti.

Za nejvýznamnější překážky v této oblasti považují nedostatečné finanční zajištění personálních nákladů na práci s heterogenními skupinami žáků, tlak ze strany státu na rychlou změnu stávajícího systému, nedostatek vzdělávacích materiálů, pomůcek a metodik v oblasti inkluze, technickou nemožnost bezbariérových úprav školy a jiné.

3.1.3.2.2. Rozvoj čtenářské gramotnosti

Čtenářská gramotnost je chápána jako schopnost porozumět psanému textu, přemýšlet o něm a používat jej k dosahování určitých cílů, k rozvoji vlastních schopností a vědomostí a k aktivnímu začlenění do života společnosti. Jedná se o celoživotně se rozvíjející vybavenost člověka vědomostmi, dovednostmi, schopnostmi, postoji a hodnotami potřebnými pro užívání všech druhů textů v různých individuálních i sociálních kontextech.

Čtenářská gramotnost	Průměrné hodnocení
Škola podporuje rozvoj čtenářské gramotnosti v rámci školních vzdělávacích programů (má stanoveny konkrétní cíle)	3,13
Škola podporuje základní znalosti a dovednosti, základní práce s textem (od prostého porozumění textu k vyhledávání titulů v knihovně podle potřeb žáků)	3,00
Ve škole jsou využívána interaktivní média, informační a komunikační technologie v oblasti rozvoje čtenářské gramotnosti	2,88
Učitelé 1. i 2. stupně rozvíjejí své znalosti v oblasti čtenářské gramotnosti a využívají je ve výuce (kurzy dalšího vzdělávání, studium literatury aj.)	2,75

Ve škole existuje čtenářsky podnětné prostředí (čtenářské koutky, nástěnky, prostor s informacemi z oblasti čtenářské gramotnosti apod.)	2,50
Škola podporuje vyšší stupeň komplexního čtenářství (od chápání kontextu, vyvozování a formulace závěrů z textu, porovnávání zdrojů apod.)	2,38
Škola pravidelně nakupuje aktuální beletrii a další literaturu, multimedia pro rozvoj čtenářské gramotnosti na 1. i 2. stupni ZŠ	2,38
Ve škole existuje a/nebo je využívána knihovna (školní, místní) přístupná podle potřeb a možností žáků	2,25
Škola disponuje dostatečným technickým a materiálním zabezpečením v oblasti čtenářské gramotnosti např. pro vystavování prací žáků (včetně audiovizuální techniky)	2,25
Učitelé 1. i 2. stupně využívají poznatků v praxi a sdílejí dobrou praxi v oblasti rozvoje čtenářské gramotnosti mezi sebou i s učiteli z jiných škol	2,00
Škola podporuje individuální práci s žáky s mimořádným zájmem o literaturu, tvůrčí psaní atp.	2,00
Ve škole se realizují čtenářské kroužky/pravidelné dílny čtení/jiné pravidelné mimoškolní aktivity na podporu a rozvoj čtenářské gramotnosti	1,88
Ve škole jsou realizovány mimovýukové akce pro žáky na podporu čtenářské gramotnosti a zvýšení motivace (např. projektové dny, realizace autorských čtení, výstavy knih ...)	1,88
Škola informuje a spolupracuje v oblasti rozvoje čtenářství s rodiči (prezentace služeb školní / obecní knihovny, existence čtenářských kroužků, aktivit v oblasti čtení, čtenářského klubu – např. projektové dny, dny otevřených dveří, vánoční trhy apod.)	1,75

Překážky v oblasti rozvoje čtenářské gramotnosti	Podíl škol
Nedostatek stabilní finanční podpory pro rozvoj příslušné gramotnosti (k personálnímu zajištění pedagogického dozoru koutků, volně otevřených učeben, k možnému půlení hodin, k inovaci a výměně učebních pomůcek k rozvoji gramotností, k zajištění dostatečného počtu těchto pomůcek apod.)	87,5 %
Nedostatečné materiálně technické podmínky pro rozvoj v příslušné oblasti gramotnosti mimo školu (exkurze, výstavy, tematické programy apod.)	87,5 %
Nízká časová dotace pro rozvoj příslušné gramotnosti mimo výuku	62,5 %
Chybějící nebo nedostatečný srovnávací nástroj úrovně gramotnosti pro žáky daného věku nebo ročníku	50,0 %
Nezájem ze strany žáků a rodičů	50,0 %
Absence pozice samostatného pracovníka nebo pracovníků pro rozvoj příslušné gramotnosti	37,5 %
Nedostatečný rozvoj mentoringu na škole ve vztahu k příslušným gramotnostem (malá kreativita, stereotyp vyučujících, nízká sebamotivace apod.)	25,0 %
Nedostatek možností pro sdílení dobré praxe	25,0 %
Nízká úroveň kooperace školy s dalšími aktéry k rozvoji gramotnosti (projekty se školami, s obcemi, science centry, neziskovými organizacemi apod.)	25,0 %
Nedostatečná kvalita didaktických materiálů výuky (pracovní listy, úlohy, rébusy apod.)	12,5 %
Nedostatečné sdílení elektronických nebo jiných didaktických materiálů ze strany školy směrem k žákům	12,5 %
Nedostatek interaktivních metod a pomůcek pro rozvoj gramotnosti	12,5 %
Nedostatečné uplatňování metod a forem výuky ve vztahu k heterogenním skupinám žáků	12,5 %
Nedostatek příležitostí pro další vzdělávání vyučujících v oblasti rozvoje gramotnosti	12,5 %
Nepravidelnost aktivit (výukových i mimovýukových) v oblasti rozvoje příslušné gramotnosti	12,5 %
Nedostatečný tlak na implementaci rozvoje příslušné gramotnosti na úrovni školy	12,5 %

Školy považují za nejvýznamnější překážku rozvoje čtenářské gramotnosti absenci pozice samostatného pracovníka pro rozvoj příslušné gramotnosti, nízkou úroveň kooperace školy s dalšími aktéry k rozvoji gramotnosti (projekty se školami, s obcemi, science centry, neziskovými organizacemi apod.), případně jiné pro školu důležité prvky.

3.1.3.2.3. *Matematická gramotnost*

Matematická gramotnost je schopnost jedince poznat a pochopit roli, kterou hraje matematika ve světě, používat matematické znalosti a dovednosti k vymezení, formulování a řešení problémů z různých oblastí a kontextů a k interpretaci jejich řešení. Tyto kontexty sahají od čistě matematických až k takovým, ve kterých není matematický obsah zpočátku zřejmý a je na řešiteli, aby ho v nich rozpoznal. Jedná se o používání matematiky v celé řadě situací, od každodenních a jednoduchých až po neobvyklé a složité.

Matematická gramotnost	Průměrné hodnocení
Ve škole jsou využívána interaktivní média, informační a komunikační technologie v oblasti rozvoje matematické gramotnosti	2,88
Škola podporuje rozvoj matematické gramotnosti v rámci školních vzdělávacích programů (má stanoveny konkrétní cíle)	2,75
Učitelé 1. i 2. stupně rozvíjejí své znalosti v oblasti matematické gramotnosti a využívají je ve výuce (kurzy dalšího vzdělávání, studium literatury aj.)	2,63
Ve škole je podporováno matematické myšlení u žáků (příklady k řešení a pochopení každodenních situací, situací spojených s budoucí profesí nebo k objasnění přírodních zákonů, atp.)	2,63
Škola disponuje dostatečným technickým a materiálním zabezpečením pro rozvoj matematické gramotnosti	2,50
Škola pravidelně nakupuje aktuální literaturu, multimédia pro rozvoj matematické gramotnosti na 1. i 2. stupni ZŠ	2,50
Škola podporuje individuální práci s žáky s mimořádným zájmem o matematiku	2,00
Učitelé 1. i 2. stupně využívají poznatky v praxi a sdílejí dobrou praxi v oblasti matematické gramotnosti mezi sebou i s učiteli z jiných škol	1,88
Ve škole jsou realizovány mimovýukové akce pro žáky na podporu matematické gramotnosti a zvýšení motivace (např. projektové dny apod.)	1,88
Škola informuje a spolupracuje v oblasti matematické gramotnosti s rodiči (představení kroužků, aktivit a profesí spojených s rozvojem matematické gramotnosti např. projektové dny, dny otevřených dveří apod.)	1,50
Ve škole existují pravidelné kroužky / doučování/ mimoškolní aktivity v oblasti matematické gramotnosti (např. kroužek zábavné logiky apod.)	1,38

Překážky v oblasti rozvoje matematické gramotnosti	Podíl škol
Nedostatek stabilní finanční podpory pro rozvoj příslušné gramotnosti (k personálnímu zajištění pedagogického dozoru koutků, volně otevřených učeben, k možnému půlení hodin, k inovaci a výměně učebních pomůcek k rozvoji gramotností, k zajištění dostatečného počtu těchto pomůcek apod.)	75,0 %
Nedostatečné materiálně technické podmínky pro rozvoj v příslušné oblasti gramotnosti mimo školu (exkurze, výstavy, tematické programy apod.)	75,0 %
Nezájem ze strany žáků a rodičů	62,5 %
Nízká časová dotace pro rozvoj příslušné gramotnosti mimo výuku	50,0 %
Chybějící nebo nedostatečný srovnávací nástroj úrovně gramotnosti pro žáky daného věku nebo ročníku	37,5 %
Nedostatečný rozvoj mentoringu na škole ve vztahu k příslušným gramotnostem (malá kreativita, stereotyp vyučujících, nízká sebemotivace apod.)	37,5 %

Absence pozice samostatného pracovníka nebo pracovníků pro rozvoj příslušné gramotnosti	37,5 %
Nízká úroveň kooperace školy s dalšími aktéry k rozvoji gramotnosti (projekty se školami, s obcemi, science centry, neziskovými organizacemi apod.)	37,5 %
Nedostatečná kvalita didaktických materiálů výuky (pracovní listy, úlohy, rébusy apod.)	12,5 %
Nedostatečné sdílení elektronických nebo jiných didaktických materiálů ze strany školy směrem k žákům	12,5 %
Nedostatek příležitostí pro další vzdělávání vyučujících v oblasti rozvoje gramotnosti	12,5 %
Nepravidelnost aktivit (výukových i mimovýukových) v oblasti rozvoje příslušné gramotnosti	12,5 %
Nedostatečný tlak na implementaci rozvoje příslušné gramotnosti na úrovni školy	12,5 %
Nedostatek možností pro sdílení dobré praxe	12,5 %

Školy za zásadní překážku považují nedostatek stabilní finanční podpory pro rozvoj příslušné gramotnosti (k personálnímu zajištění pedagogického dozoru koutků, volně otevřených učeben, k možnému půlení hodin, k inovaci a výměně učebních pomůcek k rozvoji gramotností, k zajištění dostatečného počtu těchto pomůcek apod.), nedostatečný rozvoj mentoringu na škole ve vztahu k příslušným gramotnostem (malá kreativita, stereotyp vyučujících, nízká sebmotivace apod.), absenci pozice samostatného pracovníka nebo pracovníků pro rozvoj příslušné gramotnosti a nezáměr ze strany žáků a rodičů.

3.1.3.2.4. Jazyková gramotnost

Jazyková gramotnost je schopnost číst a psát v cizím jazyce, dorozumět se v jiném jazyce, než je mateřský jazyk, a využívat jazykové znalosti a dovednosti v různých oblastech a oborech pro řešení současných i budoucích životních situací (osobních, pracovních i společenských).

Jazyková gramotnost	Průměrné hodnocení
Škola podporuje rozvoj jazykové gramotnosti v rámci školních vzdělávacích plánů (má stanoveny konkrétní cíle)	3,00
Ve škole jsou využívána interaktivní média, informační a komunikační technologie v oblasti rozvoje jazykové gramotnosti	2,88
Škola disponuje dostatečným technickým a materiálním zabezpečením pro výuku cizích jazyků	2,75
Učitelé 1. i 2. stupně, učitelé jazyků i ostatních předmětů rozvíjejí své znalosti v oblasti jazykových znalostí a využívají je ve výuce (kurzy dalšího vzdělávání, studium literatury aj.)	2,63
Škola u žáků rozvíjí chápání života v jiných kulturách a zprostředkovává jim ho (např. prostřednictvím filmů, fotografií, zahraničních pobytů apod.)	2,63
Škola pravidelně nakupuje aktuální učebnice, cizojazyčnou literaturu, multimédia pro rozvoj jazykové gramotnosti	2,63
Ve škole jsou využívány učebnice, cizojazyčná literatura, multimédia a další materiály pro rozvoj jazykové gramotnosti	2,38
Ve škole existuje jazykově podnětné prostředí (koutky, nástěnky apod.)	2,25
Učitelé 1. i 2. stupně využívají poznatky v praxi a sdílejí dobrou praxi v oblasti jazykové gramotnosti mezi sebou i s učiteli z jiných škol	2,13
Rozvoj jazykové gramotnosti je obsahem výuky řady předmětů (např. uplatňování rozšiřujících autentických cizojazyčných materiálů – textů, nahrávek apod.)	1,75
Škola podporuje jazykovou rozmanitost formou nabídky cizích jazyků	1,75
Škola informuje a spolupracuje v oblasti jazykové gramotnosti s rodiči (představení cizích jazyků, knihovny, kroužků, aktivit spojených s jazykovou gramotností např. projektové dny, dny otevřených dveří, vánoční trhy apod.)	1,63
Ve škole existují pravidelné jazykové kroužky /doučování/ mimoškolní aktivity	1,50

Ve škole se využívá knihovna (školní / místní) obsahující cizojazyčnou literaturu přístupnou podle potřeb žáků	1,25
Ve škole jsou realizovány akce pro žáky na podporu jazykové gramotnosti (např. interaktivní výstavy knih apod.)	1,25
Škola spolupracuje s rodilým mluvčím	1,25
Škola vytváří dostatek příležitostí k rozvoji jazykové gramotnosti (eTwinning, výměnné pobyty apod.)	1,00

Nejvýznamnější překážky v oblasti rozvoje jazykové gramotnosti	Podíl škol
Nedostatek interaktivních metod a pomůcek pro rozvoj gramotnosti	100,0 %
Nedostatečné uplatňování metod a forem výuky ve vztahu k heterogenním skupinám žáků	62,5 %
Nedostatečné uplatňování individuálního přístupu k žákům	62,5 %
Nedostupnost informačních a komunikačních technologií pro rozvoj příslušné gramotnosti	50,0 %
Nedostatek příležitostí pro další vzdělávání vyučujících v oblasti rozvoje gramotnosti	50,0 %
Nedostatečný rozvoj mentoringu na škole ve vztahu k příslušným gramotnostem (malá kreativita, stereotyp vyučujících, nízká sebemotivace apod.)	37,5 %
Nepravidelnost aktivit (výukových i mimovýukových) v oblasti rozvoje příslušné gramotnosti	37,5 %
Nedostatečný tlak na implementaci rozvoje příslušné gramotnosti na úrovni školy	25,0 %
Nedostatečný tlak na implementaci rozvoje příslušné gramotnosti na národní úrovni	12,5 %
Nedostatek možností pro sdílení dobré praxe	12,5 %
Nezájem ze strany žáků a rodičů	12,5 %
Nedostatečná podpora ze strany zřizovatele	12,5 %
Absence pozice samostatného pracovníka nebo pracovníků pro rozvoj příslušné gramotnosti	12,5 %
Nízká úroveň kooperace školy s dalšími aktéry k rozvoji gramotnosti (projekty se školami, s obcemi, science centry, neziskovými organizacemi apod.)	12,5 %
Jiný pro školu důležitý prvek	12,5 %
Žádné	12,5 %

Za nejvýznamnější překážku rozvoje jazykové gramotnosti považují školy nízkou úroveň kooperace školy s dalšími aktéry k rozvoji gramotnosti (projekty se školami, s obcemi, science centry, neziskovými organizacemi apod.) či jiný pro školu důležitý prvek.

3.1.3.2.5. Podpora kompetencí k podnikavosti, iniciativě a kreativě

Podnikavost je chápána jako soubor znalostí, dovedností a schopností, které jsou pro žáky do budoucna potřebné pro vlastní podnikání, ale uplatnitelné jsou i v budoucím zaměstnání v roli zaměstnance / manažera.

Podnikavost, iniciativa a kreativita	Průměrné hodnocení
Škola podporuje klíčové kompetence k rozvoji kreativity podle RVP ZV	2,75
Škola systematicky učí prvkům iniciativy a kreativity, prostředím i přístup pedagogů podporuje fantazii a iniciativu dětí	2,75
Ve škole je v rámci vzdělávacího procesu nastaveno bezpečné prostředí pro rozvoj kreativity, iniciativy a názorů žáků	2,75
Učitelé rozvíjejí své znalosti v oblasti podpory kreativity a využívají je ve výchově (kurzy dalšího vzdělávání, studium literatury aj.)	2,38
Škola rozvíjí finanční gramotnost žáků (učí je znát hodnotu peněz, pracovat s úsporami, spravovat záležitosti, znát rizika)	2,38
Škola učí žáky myslet kriticky, vnímat problémy ve svém okolí a nacházet inovativní řešení, nést rizika i plánovat a řídit projekty s cílem dosáhnout určitých cílů (např.	2,25

projektové dny; při výuce jsou zařazeny úlohy s vícevariantním i neexistujícím řešením atp.)	
Učitelé využívají poznatky v praxi a sdílejí dobrou praxi v oblasti rozvoje iniciativy a kreativity mezi sebou i s učiteli z jiných škol	2,00
Ve škole existuje prostor pro pravidelné sdílení zkušeností (dílny nápadů apod.)	1,63
Škola organizuje konzultace, debaty a exkurze na podporu podnikavosti, iniciativy pro žáky i učitele	1,38
Žáci se aktivně podílejí na činnostech fiktivních firem či akcích Junior Achievement nebo v obdobných dalších (např. Podnikavá škola), a/nebo se aktivně podílejí na přípravě a realizaci projektů školy	1,25

Překážky v oblasti podpory kompetencí k podnikavosti, iniciativě a kreativitě	Podíl škol
Nedostatek finančních prostředků pro realizaci vzdělávání mimo vlastní výuku	87,5 %
Malý zájem zaměstnavatelů a podnikatelů o spolupráci se školami	75,0 %
Malý zájem žáků o témata, cvičení, projekty rozvíjející kompetence k podnikavosti, iniciativě a kreativitě	50,0 %
Nedostatek výukových materiálů, pomůcek a metodik v oblasti podnikavosti, iniciativy a kreativity	50,0 %
Nedostatečné kompetence pedagogických pracovníků k rozvoji podnikavosti, iniciativy a kreativity u žáků	50,0 %
Nedostatek příležitosti ke vzdělávání pedagogických pracovníků v oblasti podnikavosti, iniciativy a kreativity	37,5 %
Nedostatečná dostupnost informačních a komunikačních technologií pro výuku v oblasti podnikavosti, iniciativy a kreativity	25,0 %
Malý zájem pedagogů o podporu podnikavosti, iniciativy a kreativity	12,5 %
Žádné	12,5 %

Za nejvýznamnější překážky v uvedené oblasti považují školy nedostatek finančních prostředků pro realizaci vzdělávání mimo vlastní výuku, nedostatečné kompetence pedagogických pracovníků k rozvoji podnikavosti, iniciativy a kreativity u žáků a nedostatek výukových materiálů, pomůcek a metodik v oblasti podnikavosti, iniciativy a kreativity.

3.1.3.2.6. Podpora polytechnického vzdělávání

Oblast polytechnického vzdělávání obsahuje technické, přírodovědné a environmentální vzdělávání, rozvíjení manuální zručnosti, poznávání výrobních technologií, orientaci v různých oborech lidské činnosti, ochranu a tvorbu životního prostředí, poznávání a používání multimédií a nových technologií. Hlavním cílem polytechnického vzdělávání je rozvíjet schopnost žáků využívat technické, přírodovědné a další poznatky a metody v praktických situacích, v rozhodování při řešení různých praktických či sociálních problémů apod.

Polytechnické vzdělávání	Průměrné hodnocení
Přírodovědné a environmentální vzdělávání je na naší škole realizováno v souladu s RVP ZV	3,13
Technické vzdělávání je na naší škole realizováno v souladu s RVP ZV	2,88
Škola má zpracovány plány výuky polytechnických předmětů (matematiky, předmětů přírodovědného a technického směru, vzdělávací oblasti Člověk a svět práce), které jsou vzájemně obsahově i časově provázány	2,75
Škola využívá informační a komunikační technologie v oblasti rozvoje polytechnického vzdělávání	2,50
Příslušní učitelé rozvíjejí své znalosti v oblasti polytechnického vzdělávání a využívají je ve výuce (kurzy dalšího vzdělávání, studium literatury aj.)	2,38
Škola disponuje vzdělávacími materiály pro vzdělávání polytechnického charakteru	2,38

Součástí výuky polytechnických předmětů jsou laboratorní cvičení, pokusy, různé projekty apod. podporující praktickou stránku polytechnického vzdělávání a rozvíjející manuální zručnost žáků	2,38
Škola informuje o oblasti polytechnického vzdělávání rodiče (publicita akcí, kroužků, aktivit – projektové dny, dny otevřených dveří apod.)	2,38
Škola podporuje zájem žáků o oblast polytechniky propojením znalostí s každodenním životem a budoucí profesí	2,25
Na škole se realizují mimovýukové akce pro žáky na podporu polytechnického vzdělávání a zvýšení motivace žáků (např. projektové dny, realizace exkurzí, diskuse s osobnostmi apod.)	2,25
Učitelé 1. i 2. stupně využívají poznatky v praxi a sdílejí dobrou praxi v oblasti rozvoje polytechnického vzdělávání mezi sebou i s učiteli z jiných škol	1,88
Škola podporuje samostatnou práci žáků v oblasti polytechnického vzdělávání	1,88
Škola aktivně podporuje předškolní polytechnickou výchovu (např. spolupráce s MŠ)	1,88
Ve škole existuje podnětné prostředí / prostor s informacemi z oblasti polytechnického vzdělávání pro žáky i učitele (fyzické či virtuální místo s možností doporučit, sdílet, ukládat či vystavovat informace, výrobky, výsledky projektů...)	1,88
Škola podporuje individuální práci s žáky s mimořádným zájmem o polytechniku	1,75
Ve škole existují kroužky/pravidelné dílny/jiné pravidelné mimoškolní aktivity na podporu a rozvoj polytechnického vzdělávání	1,63
Škola spolupracuje se SŠ, VŠ, výzkumnými pracovišti technického zaměření	1,38
Škola disponuje dostatečným technickým a materiálním zabezpečením na podporu a rozvoj polytechnického vzdělávání (např. učebny pro výuku chemie, fyziky, přírodopisu ad.)	1,38
Škola spolupracuje s místními firmami/podnikateli	1,25
Na škole probíhá výuka vybraných témat polytechnických předmětů v cizích jazycích – metoda CLILL	1,00

Překážky v oblasti podpory polytechnického vzdělávání	Podíl škol
Nedostatek financí na úhradu vedení volitelných předmětů a kroužků	100,0 %
Nedostatečné/neodpovídající prostory	75,0 %
Nevhodné či žádné vybavení laboratoří, odborných učeben, dílen apod.	62,5 %
Malý zájem o polytechnické vzdělávání ze strany žáků a rodičů	62,5 %
Pedagogičtí pracovníci nemají aktuální znalosti a dovednosti v polytechnické oblasti	50,0 %
Učitelé polytechnických předmětů nejsou jazykově vybaveni pro výuku v CLILL	50,0 %
Absence pozice samostatného pracovníka nebo pracovníků pro rozvoj polytechniky	50,0 %
Nedostatečná dostupnost informačních a komunikačních technologií pro výuku v oblasti polytechnického vzdělávání	12,5 %
Pedagogičtí pracovníci školy neumí vzbudit zájem žáků v oblasti polytechniky	12,5 %

Za nejvýznamnější překážky v uvedené oblasti školy považují nedostatečné či neodpovídající prostory, malý zájem o polytechnické vzdělávání ze strany žáků a rodičů a nevhodné či žádné vybavení laboratoří, odborných učeben, dílen apod.

3.1.3.2.7. Podpora sociálních a občanských dovedností a dalších klíčových kompetencí

Sociální a občanské dovednosti a další klíčové kompetence představují souhrn vědomostí, dovedností, schopností, postojů a hodnot důležitých pro osobní rozvoj, aktivní zapojení do společnosti a budoucí uplatnění v životě. V etapě základního vzdělávání jde zejména o kompetence k učení, k řešení problémů, kompetence komunikativní, sociální a personální, pracovní, činnostní a občanské.

Sociální a občanské dovednosti a další klíčové kompetence	Průměrné hodnocení
Ve škole je pěstována kultura komunikace mezi všemi účastníky vzdělávání	3,13

Škola buduje povědomí o etických hodnotách, má formálně i neformálně jednoznačně nastavená a sdílená spravedlivá pravidla společenského chování a komunikace, která se dodržují	3,13
Škola rozvíjí schopnost říct si o pomoc a ochotu nabídnout a poskytnout pomoc	3,00
Škola učí používat jistě a bezpečně informační, komunikační a další technologie	3,00
Výuka podporuje zapojení žáků do společenského a pracovního života	3,00
Ve škole je pěstováno kulturní povědomí a kulturní komunikace (tj. rozvoj tvůrčího vyjadřování myšlenek, zážitků a emocí různými formami využitím hudby, divadelního umění, literatury a vizuálního umění)	2,88
Uvnitř školy se pěstuje vzájemná spolupráce učitele, rodičů a žáků	2,88
Škola motivuje žáky k celoživotnímu učení	2,88
Škola rozvíjí schopnosti žáků učit se, zorganizovat si učení, využívat k tomu různé metody a možnosti podle vlastních potřeb (učit se samostatně, v rámci skupin apod.)	2,88
Škola u žáků rozvíjí schopnosti sebereflexe a sebehodnocení	2,75
Žáci jsou vedeni ke konstruktivním debatám	2,63
Škola připravuje žáky na aktivní zapojení do života v demokratické společnosti, rozvíjí občanské kompetence (např. formou žákovské samosprávy apod.)	2,00

3.1.3.2.8. Podpora digitálních kompetencí pedagogických pracovníků

Digitální kompetence pedagogických pracovníků	Průměrné hodnocení
Pedagogové využívají ICT učebnu nebo školní stolní počítače při výuce (nejen informatiky)	3,00
Pedagogové využívají pro výuku volně dostupné, bezpečné, otevřené internetové zdroje	3,00
Pedagogové umí systematicky rozvíjet povědomí o internetové bezpečnosti a kritický pohled na internetový obsah k rozvoji znalostí a dovedností žáků	3,00
Pedagogové se orientují v rámci svého předmětu ve volně dostupných zdrojích na internetu	2,88
Pedagogové využívají školní mobilní ICT vybavení ve výuce (notebooky, netbooky, tablety, chytré telefony apod.)	2,50
Pedagogové využívají možnosti BYOD pro konkrétní projekty žáků (umožnění žákům používat ve výuce jejich vlastní technická zařízení typu ICT, tj. notebooky, netbooky, tablety, chytré telefony apod.)	1,63
Pedagogové využívají mobilní ICT vybavení a digitální technologie při výuce v terénu, v projektové výuce apod.	1,50

Překážky v oblasti podpory digitálních kompetencí pedagogických pracovníků	Podíl škol
Nedostatečné znalosti pedagogických pracovníků v oblasti používání hardware	25,0 %
Nedostatečné znalosti pedagogických pracovníků v oblasti používání software a internetu	25,0 %
Nevhodné / zastaralé ICT vybavení	37,5 %
Neznalost metod implementace vlastní techniky žáků na stávající podmínky školy (různorodé operační systémy apod.)	12,5 %
Nedostatek příležitostí k dalšímu vzdělávání pedagogických pracovníků v oblasti digitálních kompetencí	25,0 %
Nedostatek časových možností k dalšímu vzdělávání pedagogických pracovníků v oblasti digitálních kompetencí	37,5 %
Nedostatečné využívání mobilních ICT technologií ve výuce (notebooků, tabletů vč. možnosti využití vlastních technických zařízení žáků jako např. chytrých telefonů, tabletů apod.)	37,5 %
Nedostatek financí na pořízení moderního ICT vybavení (včetně údržby stávající techniky)	87,5 %

Jiné	12,5 %
Žádné	12,5 %

Za nejvýznamnější překážku v oblasti podpory digitálních kompetencí pedagogických pracovníků považují školy nedostatek financí na pořízení moderního ICT vybavení (včetně údržby stávající techniky).

3.1.4. Charakteristika školství v řešeném území

Vytváření podmínek pro výchovu a vzdělávání dětí je jednou z nejvýznamnějších aktivit obcí, a legislativa dává obcím povinnost a možnost zřít školy a školská zařízení nejrůznějších typů. Oblast vzdělávání v regionu však není možno řešit pouze na úrovni jednotlivých obcí, jde o komplex činností, kterým se obce musejí věnovat společně s ohledem na spádovost a dopravní dostupnost v rámci regionu. Do problematiky se také dlouhodobě promítá nepříznivý demografický vývoj, což se projevuje například tím, že malé obce mají problémy s udržením potřebného počtu dětí ve školách a školských zařízeních – kromě stále se snižujícího počtu dětí zde existuje také tendence rodičů posílat děti do lépe vybavených městských škol a školských zařízení, které nabízejí také širší spektrum zájmových aktivit.

V řešeném území je v současné době celkem 10 mateřských škol, 10 základních škol (včetně základní školy praktické), 1 středisko volného času, 1 základní umělecká škola, 1 gymnázium a 1 střední škola. Dvě posledně jmenované školy fungují v rámci jedné sloučené organizace, která není zřízena obcemi, ale Moravskoslezským krajem, a své záměry tak uplatňují v rámci krajského akčního plánu vzdělávání zpracovávaného Moravskoslezským krajem, proto jsou v tomto dokumentu zmíněny pouze stručně, pro doplnění celkového obrazu školství v řešeném území.

3.1.4.1. Předškolní vzdělávání

Předškolní vzdělávání se na Rýmařovsku uskutečňuje v celkem 10 zařízeních vykonávajících činnost mateřské školy. Všechny mateřské školy jsou příspěvkové organizace zřizované obcemi, nemají zřízeny žádné speciální třídy. Jde o následující zařízení:

- Mateřská škola Břidličná, Hřbitovní 439, okres Bruntál, příspěvková organizace
 - mateřská škola, kapacita 82 dětí
 - školní jídelna, kapacita 82 dětí
 - zřizovatelem je město Břidličná
- Základní škola a Mateřská škola Dětrichov nad Bystřicí, okres Bruntál, příspěvková organizace
 - mateřská škola, kapacita 30 dětí
 - školní jídelna, kapacita 100 dětí (kapacita dimenzována současně na žáky základní školy)
 - zřizovatelem je obec Dětrichov nad Bystřicí
- Základní škola a Mateřská škola Dolní Moravice, okres Bruntál, příspěvková organizace
 - mateřská škola, kapacita 20 dětí
 - školní jídelna, kapacita 50 dětí (kapacita dimenzována současně na žáky základní školy)
 - zřizovatelem je obec Dolní Moravice
- Základní škola a Mateřská škola Horní Město, okres Bruntál, příspěvková organizace
 - mateřská škola, kapacita 50 dětí
 - školní jídelna, kapacita 300 dětí (kapacita dimenzována současně na žáky základní školy)

- zřizovatelem je obec Horní Město
- Základní škola a Mateřská škola Lomnice, okres Bruntál, příspěvková organizace
 - mateřská škola, kapacita 20 dětí
 - školní jídelna, kapacita 50 dětí (kapacita dimenzována současně na žáky základní školy)
 - zřizovatelem je obec Lomnice
- Mateřská škola Malá Morávka, okres Bruntál, příspěvková organizace
 - mateřská škola, kapacita 40 dětí
 - školní jídelna, kapacita 45 dětí
 - zřizovatelem je obec Malá Morávka
- Mateřská škola Rýmařov, Jelínkova 3, příspěvková organizace
 - mateřská škola, kapacita 254 dětí
 - školní jídelna, kapacita 254 dětí
 - školní jídelna – výdejna, kapacita 28 dětí
 - zřizovatelem je město Rýmařov
- Základní škola a Mateřská škola Ryžoviště, okres Bruntál, příspěvková organizace
 - mateřská škola, kapacita 25 dětí
 - školní jídelna – výdejna, kapacita 25 dětí
 - zřizovatelem je obec Ryžoviště
- Základní škola a Mateřská škola Stará Ves, okres Bruntál, příspěvková organizace
 - mateřská škola, kapacita 35 dětí
 - školní jídelna, kapacita 95 dětí (kapacita dimenzována současně na žáky základní školy)
 - zřizovatelem je obec Stará Ves
- Mateřská škola Velká Štáhle, příspěvková organizace
 - mateřská škola, kapacita 26 dětí
 - školní jídelna, kapacita 50 dětí
 - zřizovatelem je obec Velká Štáhle

Vývoj počtu dětí v mateřských školách na Rýmařovsku

	2003/04	2004/05	2005/06	2006/07	2007/08	2008/09	2009/10	2010/11	2011/12	2012/13
Mateřská škola										
Břidličná	77	125	80	80	82	82	82	82	82	82
Dětrichov nad Bystřicí	18	20	19	16	20	17	19	20	18	20
Dolní Moravice	16	12	14	16	19	20	20	20	20	18
Horní Město	22	26	28	28	37	33	35	42	44	49
Lomnice	10	15	15	16	13	17	24	20	20	20
Malá Morávka 52	33	37	25	26	26	27	28	28	35	35
Rýmařov, 1. Máje 11	100	103	102	109	115	112	117	119	106	112
Rýmařov, Jelínkova 3 (Revoluční 24)	50	50	50	50	50	50	65	65	65	65
Rýmařov, Revoluční 30	42	46	45	42	46	54	54	54	54	54
Rýmařov, Janovice, Zámecký park 6	30	30	28	28	28	28	28	28	28	28
Ryžoviště	21	20	19	18	22	21	24	24	24	25
Velká Štáhle 126	22	25	25	25	25	25	25	25	25	25
Stará Ves	0	0	0	0	0	17	19	19	23	30
Celkem	441	509	450	454	483	503	540	546	544	563

	2013/14	2014/15	2015/16	2016/17	2017/18	2018/19	2019/20	2020/21	2021/22
Mateřská škola									
Břidličná	82	82	73	82	82	80	82	80	76
Dětrichov nad Bystřicí	17	15	13	16	19	17	15	14	16
Dolní Moravice	17	16	14	14	13	16	15	16	17
Horní Město	49	45	38	42	36	42	46	38	37
Lomnice	20	16	14	16	14	19	20	19	20
Malá Morávka 52	35	34	26	25	22	24	24	24	21
Rýmařov, 1. Máje 11	108	107	102						
Rýmařov, Jelínkova 3 (Revoluční 24)	65	65	52	239	234	238	214	195	185
Rýmařov, Revoluční 30	54	54	54						
Rýmařov, Janovice, Zámecký park 6	28	28	28						
Ryžoviště	25	20	22	22	24	24	24	20	23
Velká Štáhle 126	25	25	24	22	23	24	23	20	19
Stará Ves	35	35	35	30	35	35	31	33	26
Celkem	560	542	495	508	502	519	494	459	440

K datu 01.01.2016 byly stávající rýmařovské mateřské školy sloučeny do jednoho subjektu Mateřská škola Rýmařov, Jelínkova 3, příspěvková organizace, který převzal všechna práva, závazky a majetek, včetně práv a závazků z pracovněprávních vztahů a svěřeného majetku ve vlastnictví města Rýmařova. Budovy na 1. máje 11, Rýmařov, Revoluční 30, Rýmařov a Zámecký park 6, Janovice fungují jako odloučená pracoviště.

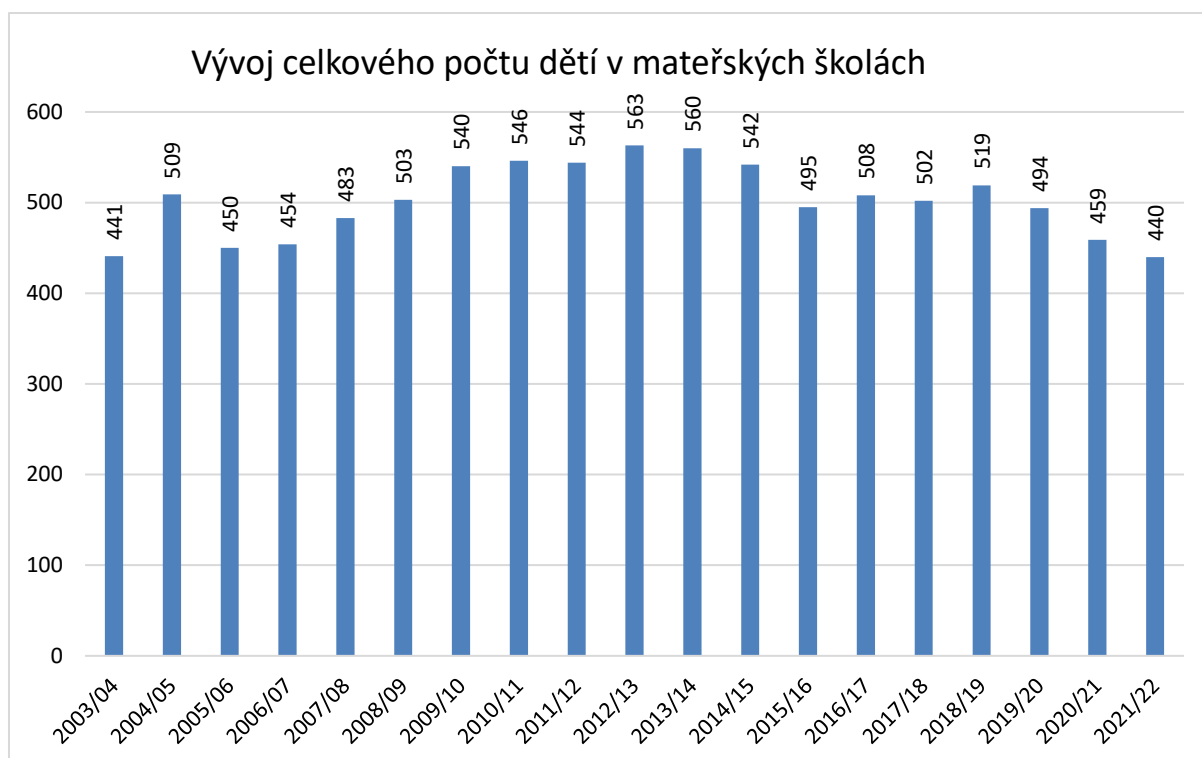

Celková kapacita mateřských škol na Rýmařovsku činí 582 dětí, v současné době je tedy využita na cca 85 %.

Vývoj celkového počtu zaměstnanců mateřských škol (přepočtený počet)

	2007/08	2008/09	2009/10	2010/11	2011/12	2012/13	2013/14	2014/15
MŠ Břidličná, Hřbitovní	10,490	10,484	11,130	10,000	10,000	10,164	10,456	10,375
MŠ a ZŠ Dětrichov nad Bystřicí	4,597	4,033	3,715	3,692	3,548	3,549	3,550	3,550
MŠ a ZŠ Dolní Moravice	1,626	1,260	1,770	1,273	1,434	1,673	1,573	1,466
MŠ a ZŠ Horní Město	4,758	5,243	5,770	5,435	5,736	7,431	7,922	7,808
MŠ a ZŠ Lomnice	0,800	0,800	1,000	0,800	0,800	0,800	0,800	0,800
MŠ Malá Morávka	3,700	3,784	4,310	3,866	4,092	4,783	4,800	4,801
MŠ Rýmařov, 1. máje	12,827	13,938	14,240	14,278	14,176	12,930	13,401	14,127
MŠ Rýmařov, Jelínkova 3	4,087	4,019	4,130	4,800	4,682	5,150	5,210	5,210
MŠ Rýmařov, Revoluční 30	7,400	7,792	9,340	8,684	8,700	9,242	8,125	7,876
MŠ Rýmařov, Janovice	2,000	2,000	2,300	2,000	2,000	1,923	2,000	2,085
MŠ a ZŠ Rýžoviště	3,662	4,035	3,930	3,650	3,976	3,939	3,954	4,180
MŠ a ZŠ Stará Ves	0,000	0,352	1,170	1,640	2,054	2,538	2,793	3,017
MŠ Velká Štáhle 126	3,985	4,040	4,770	4,272	4,750	4,710	4,512	4,490
Celkem Rýmařovsko	71,812	73,329	77,805	74,522	74,746	77,520	77,023	77,147

	2015/16	2016/17	2016/18	2018/19	2019/20	2020/21	2021/22
MŠ Břidličná, Hřbitovní	10,374	10,399	10,559	11,203	10,792	11,600	10,733
MŠ a ZŠ Dětrichov nad Bystřicí	3,000	3,112	3,894	3,699	3,498	3,550	3,450
MŠ a ZŠ Dolní Moravice	1,314	1,315	1,303	1,635	1,760	3,076	3,310
MŠ a ZŠ Horní Město	8,511	8,201	7,653	9,816	10,396	9,853	10,840
MŠ a ZŠ Lomnice	0,800	0,800	1,100	1,200	1,200	0,000	0,000
MŠ Malá Morávka	4,377	3,850	3,866	3,962	4,017	4,000	4,000
MŠ Rýmařov, 1. máje	13,982	0,000	0,000	0,000	0,000	0,000	0,000
MŠ Rýmařov, Jelínkova 3	4,581	19,051	19,528	20,817	21,512	36,767	35,128
MŠ Rýmařov, Revoluční 30	8,232	0,000	0,000	0,000	0,000	0,000	0,000
MŠ Rýmařov, Janovice	2,000	0,000	0,000	0,000	0,000	0,000	0,000
MŠ a ZŠ Rýžoviště	4,171	3,990	4,120	5,121	5,663	5,120	5,176
MŠ a ZŠ Stará Ves	3,383	3,374	3,784	5,163	4,722	6,830	10,043
MŠ Velká Štáhle 126	4,615	3,784	4,585	4,893	5,198	4,540	4,540
Celkem Rýmařovsko	80,519	69,873	73,239	83,113	84,125	99,350	102,102

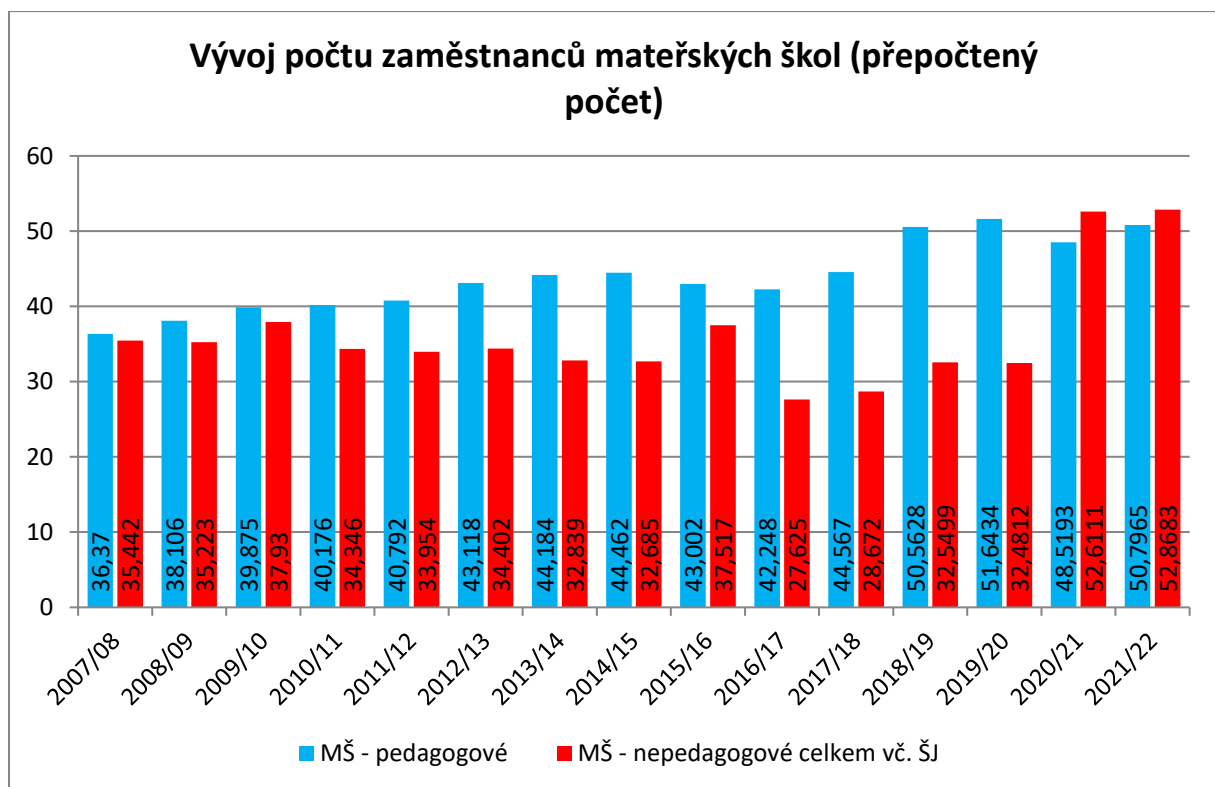

3.1.4.2. Základní vzdělávání

3.1.4.2.1. Základní školy zřizované obcemi

Základní vzdělávání se v řešeném území uskutečňuje v celkem 10 zařízeních vykonávajících činnost základní školy, z toho je 8 škol malotřídních. Celkem 9 základních škol jsou příspěvkové organizace zřizované obcemi, nemají zřízeny žádné speciální třídy. Jedna základní škola má rovněž speciální třídy, jde o školu zřizovanou Moravskoslezským krajem. Jde o následující zařízení:

- Základní škola Břidličná, okres Bruntál
 - základní škola, kapacita 630 žáků
 - školní družina, kapacita 96 žáků
 - školní jídelna, kapacita 600 žáků
 - zřizovatelem je město Břidličná
- Základní škola a Mateřská škola Dětrichov nad Bystřicí, okres Bruntál, příspěvková organizace
 - základní škola, kapacita 40 dětí
 - školní družina, kapacita 26 žáků,
 - školní jídelna, kapacita 100 dětí (kapacita dimenzována současně na děti mateřské školy)
 - zřizovatelem je obec Dětrichov nad Bystřicí
- Základní škola a Mateřská škola Dolní Moravice, okres Bruntál, příspěvková organizace
 - základní škola, kapacita 20 žáků
 - školní družina, kapacita 25 žáků
 - školní jídelna, kapacita 50 žáků (kapacita dimenzována současně na děti mateřské školy)
 - zřizovatelem je obec Dolní Moravice
- Základní škola a Mateřská škola Horní Město, okres Bruntál, příspěvková organizace
 - základní škola, kapacita 180 žáků
 - školní družina, kapacita 30 žáků
 - školní jídelna, kapacita 300 žáků (kapacita dimenzována současně na děti mateřské školy)
 - zřizovatelem je obec Horní Město
- Základní škola a Mateřská škola Lomnice, okres Bruntál, příspěvková organizace
 - základní škola, kapacita 50 žáků
 - školní družina, kapacita 20 žáků
 - školní jídelna, kapacita 50 žáků (kapacita dimenzována současně na děti mateřské školy)
 - zřizovatelem je obec Lomnice
- Základní škola Malá Morávka, okres Bruntál, příspěvková organizace
 - základní škola, kapacita 50 žáků
 - školní družina, kapacita 50 žáků
 - školní jídelna, kapacita 60 žáků
 - zřizovatelem je obec Malá Morávka

- Základní škola Rýmařov, Jelínkova 1, okres Bruntál
 - základní škola, kapacita 1410 žáků
 - školní družina, kapacita 45 žáků
 - školní jídelna, kapacita 1000 žáků
 - školní jídelna – výdejna, kapacita 150 žáků
 - zřizovatelem je město Rýmařov
- Základní škola a Mateřská škola Ryžoviště, okres Bruntál, příspěvková organizace
 - základní škola, kapacita 60 žáků
 - školní družina, kapacita 40 žáků
 - školní jídelna, kapacita 80 žáků (kapacita dimenzována současně na děti mateřské školy)
 - zřizovatelem je obec Ryžoviště
- Základní škola a Mateřská škola Stará Ves, okres Bruntál, příspěvková organizace
 - základní škola, kapacita 60 žáků
 - školní družina, kapacita 60 žáků
 - školní jídelna, kapacita 95 žáků (kapacita dimenzována současně na děti mateřské školy)
 - zřizovatelem je obec Stará Ves

Vývoj počtu žáků základních škol zřizovaných obcemi v regionu

	2003/04	2004/05	2005/06	2006/07	2007/08	2008/09	2009/10	2010/11	2011/12	2012/13
ZŠ Břidličná	482	431	397	359	330	303	286	286	279	262
ZŠ a MŠ Dětrichov nad Bystřicí	26	23	25	27	27	23	29	26	25	21
ZŠ a MŠ Dolní Moravice	14	13	17	12	13	13	13	13	12	15
ZŠ a MŠ Lomnice	20	13	13	13	16	13	13	15	13	13
ZŠ a MŠ Horní Město	101	89	81	68	58	45	44	45	33	36
ZŠ Rýmařov	895	913	858	792	752	715	671	715	671	689
ZŠ a MŠ Ryžoviště	18	17	22	25	25	22	20	22	26	21
ZŠ a MŠ Stará Ves	105	31	23	20	20	21	24	21	22	32
ZŠ Malá Morávka	15	18	27	30	26	23	25	25	22	19
Celkem	1 676	1 548	1 463	1 346	1 267	1 178	1 125	1 168	1 103	1 108

	2013/14	2014/15	2015/16	2016/17	2017/18	2018/19	2019/20	2020/21	2021/22
ZŠ Břidličná	244	223	234	237	238	237	250	231	254
ZŠ a MŠ Dětrichov nad Bystřicí	22	18	23	24	21	19	18	22	24
ZŠ a MŠ Dolní Moravice	14	15	15	16	14	18	16	14	17
ZŠ a MŠ Lomnice	13	16	16	11	10	16	11	12	14
ZŠ a MŠ Horní Město	30	33	41	43	47	45	40	32	34
ZŠ Rýmařov	18	18	728	723	735	713	733	719	734
ZŠ a MŠ Ryžoviště	671	705	26	32	30	29	32	33	27
ZŠ a MŠ Stará Ves	27	33	46	45	44	39	39	28	29
ZŠ Malá Morávka	34	39	21	16	17	14	17	15	18
Celkem	1 073	1 100	1 150	1 147	1 156	1 130	1 156	1 106	1 151

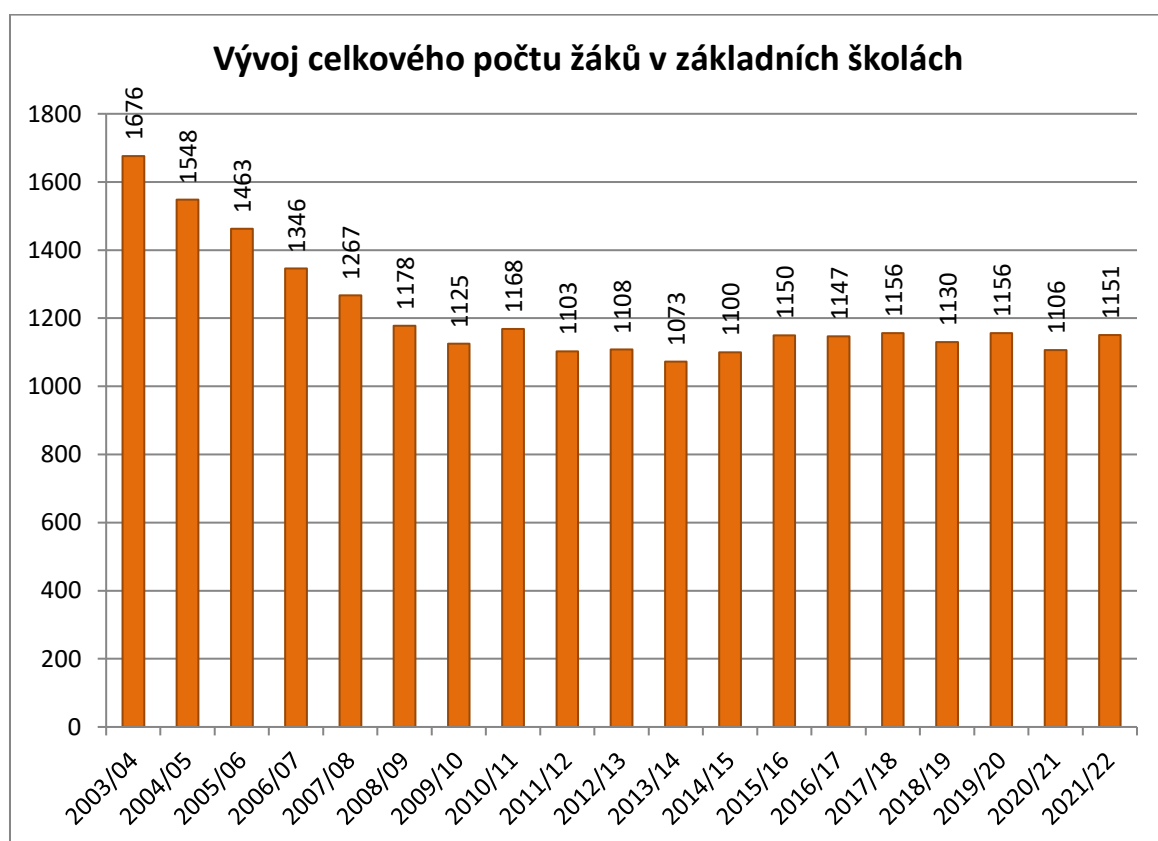

Celková kapacita základních škol na Rýmařovsku činí 2 500 žáků, v současné době je tedy využita na cca 46 %.

Vývoj celkového počtu zaměstnanců základních škol (přepočtený počet)

	2007/08	2008/09	2009/10	2010/11	2011/12	2012/13	2013/14	2014/15
ZŠ Břidličná	35,085	32,480	31,410	30,069	28,919	27,623	26,912	26,048
MŠ a ZŠ Dětrichov nad Bystřicí	6,295	6,250	6,510	6,525	6,566	6,629	6,530	6,530
MŠ a ZŠ Dolní Moravice	3,629	3,903	3,990	3,991	4,291	4,653	3,330	4,067
MŠ a ZŠ Horní Město	11,468	9,785	7,160	8,593	8,088	8,397	7,615	7,064
MŠ a ZŠ Lomnice	1,700	1,700	1,700	1,700	1,800	1,800	1,800	1,900
ZŠ Malá Morávka	5,764	5,307	5,150	4,857	3,933	3,527	3,920	3,783
ZŠ Rýmařov	73,874	74,326	70,280	67,426	64,596	65,875	65,068	64,973
MŠ a ZŠ Rýžoviště	4,401	4,391	4,690	4,154	4,277	4,259	4,300	4,726
MŠ a ZŠ Stará Ves	3,575	4,020	3,870	4,170	3,302	4,148	6,350	7,229
Celkem Rýmařovsko	145,791	142,162	134,760	131,485	125,772	126,911	125,824	126,319

	2015/16	2016/17	2017/18	2018/19	2019/20	2020/21	2021/22
ZŠ Břidličná	26,060	26,899	28,770	30,139	30,410	31,996	35,335
MŠ a ZŠ Dětrichov nad Bystřicí	6,527	6,748	6,978	6,977	6,961	3,000	3,000
MŠ a ZŠ Dolní Moravice	4,097	3,834	4,041	3,831	4,641	6,329	7,374
MŠ a ZŠ Horní Město	8,380	9,347	10,194	10,879	11,290	12,100	12,178
MŠ a ZŠ Lomnice	1,900	1,800	1,900	1,800	1,700	1,800	1,750
ZŠ Malá Morávka	4,139	4,212	4,252	4,901	4,194	5,075	5,608
ZŠ Rýmařov	70,652	71,614	72,769	77,152	79,504	83,476	87,544
MŠ a ZŠ Rýžoviště	4,610	4,529	4,610	5,453	5,713	6,160	6,960
MŠ a ZŠ Stará Ves	8,706	9,651	8,986	11,184	10,463	10,595	10,417
Celkem Rýmařovsko	135,071	138,633	142,500	152,317	154,876	169,971	180,201

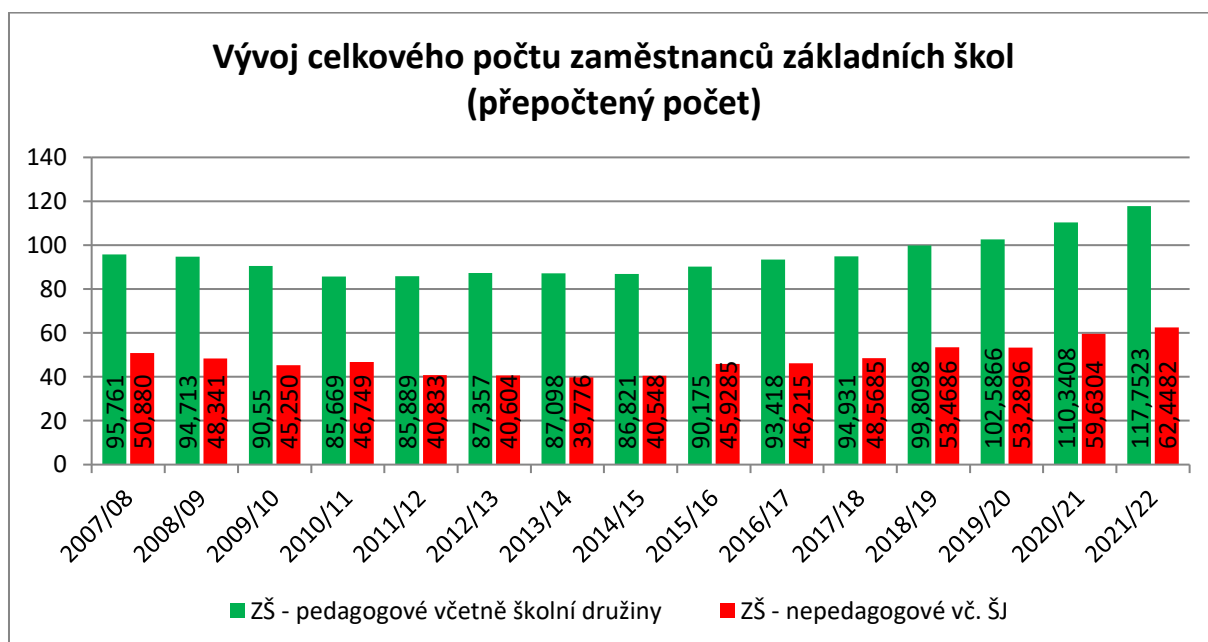

3.1.4.2.2. Základní škola zřízená Moravskoslezským krajem

Škola je samostatně zřízena pro žáky se zdravotním postižením – jedná se o základní školu praktickou, ve které jsou vyučováni žáci s lehkým mentálním postižením, současně jsou zde formou skupinové a individuální integrace vyučováni i žáci základní školy speciální se středně těžkým až těžkým mentálním postižením, případně kombinovanými vadami nebo autismem. Škola je úplná, s prvním až devátým ročníkem. Výuka v některých třídách probíhá v odděleních, tj. ve třídě jsou současně vyučovány dva nebo více postupných ročníků. Škola je spádová, dojíždějících žáků je dlouhodobě přibližně polovina – dojíždějí z deseti okolních obcí.

- Základní škola, Rýmařov, Školní náměstí 1, příspěvková organizace
 - základní škola speciální, kapacita 15 žáků
 - základní škola, kapacita 95 žáků
 - školní družina, kapacita 24 žáků
 - zřizovatelem je Moravskoslezský kraj

V současné době má škola 36 žáků, její kapacita je tedy využita cca na 33 %.

Vývoj počtu žáků školy

	2002/03	2003/04	2004/05	2005/06	2006/07	2007/08	2008/09	2009/10	2010/11	2011/12	2012/13	2013/14	2014/15	2015/16	2016/17	2017/18	2018/19	2019/20	2020/21
Počet žáků	75	68	64	61	51	60	64	70	75	70	73	62	55	52	51	41	36	33	29
Počet tříd	8	7	7	7	6	7	7	7	8	7	8	7	7	6	6	5	5	5	5

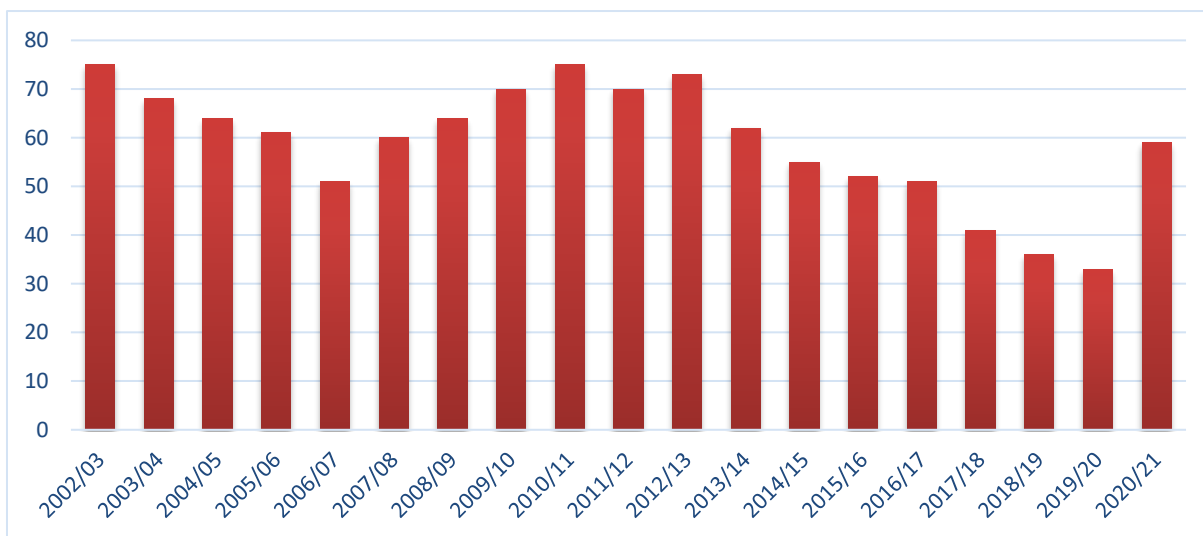

Škola se snaží intenzivně pracovat s rodiči, avšak značná část rodičů ke spolupráci se školou přistupuje pouze formálně – mnohdy je patrná lhostejnost, nezájem o vlastní dítě, jeho výchovu a školní práci. Jiní rodiče naopak děti nekriticky hájí, bagatelizují nebo zastírají jeho prohřešky (absenze, nedostatky v chování). Komunikace s rodiči je pro školu obtížná, mnoho rodičů je také dlouhodobě

nezaměstnaných, což ovlivňuje ekonomickou situaci rodin a mnohdy se to silně promítá i do školní práce dětí (chybějící školní potřeby a pomůcky, nedostatečné oblečení, nedostatek financí na doplňující aktivity – divadlo, výchovné programy, školní výlety).

V podmínkách školy, kdy značná část žáků dojíždí a dopravní obslužnost regionu není uspokojivá, v podstatě není možno pořádat odpolední akce. Přesto se daří nabízet žákům dostatek volnočasových aktivit a doplňovat vyučování dalšími výchovnými a vzdělávacími aktivitami. Ve škole pracuje 5 zájmových kroužků, škola rovněž podporuje zapojení žáků do zájmových útvarů realizovaných Střediskem volného času Rýmařov, TJ Jiskra Rýmařov nebo zájmovými organizacemi v místech bydliště žáků. U žákyň je oblíben Dívčí kurz, kde se zdokonalují v péči o domácnost, ručních pracích, vaření, péči o dítě, základech zdravotní hygieny, kultuře oblékání a bydlení. Škola také tradičně realizuje projekty Svět divadla, v rámci něhož děti navštěvují divadelní představení, a Poznáváme region, jehož cílem je navázat citový vztah k regionu, v němž žáci žijí, seznámit je s přírodními krásami, zajímavostmi a kulturními památkami.

Vývoj počtu pedagogů školy

	2002/03	2003/04	2004/05	2005/06	2006/07	2007/08	2008/09	2009/10	2010/11	2011/12
Učitel	10,360	8,860	8,360	8,860	8,000	9,360	9,365	9,909	11,000	10,140
Vychovatel	0,800	0,800	0,800	0,800	0,800	0,800	0,800	0,800	0,750	0,750
Asistent pedagoga	0,000	0,000	0,380	0,380	0,375	0,500	1,000	1,000	1,680	2,110
Pedagogů celkem	11,160	9,660	9,540	10,040	9,175	10,660	11,165	11,709	13,430	13,000
Nepedagogů celkem	2,420	2,790	2,420	1,800	2,000	2,000	2,000	2,000	2,000	2,000
Zaměstnanců celkem	13,580	12,450	11,960	11,840	11,175	12,660	13,165	13,709	15,430	15,000

	2012/13	2013/14	2014/15	2015/16	2016/17	2017/18	2018/19	2019/20	2020/21
Učitel	11,000	10,000	8,950	9,000	9,000	7,700	6,800	8,27	8,32
Vychovatel	0,750	0,750	0,720	0,720	0,720	0,750	0,700	0,70	0,70
Asistent pedagoga	2,200	1,500	1,700	2,400	2,400	2,750	2,750	4,37	4,25
Pedagogů celkem	13,950	12,250	11,370	12,120	12,120	11,200	10,250	13,34	13,27
Nepedagogů celkem	2,000	2,000	2,000	2,000	2,000	2,000	2,000	2,00	2,00
Zaměstnanců celkem	15,950	14,250	13,370	14,120	14,120	13,200	12,250	15,34	15,27

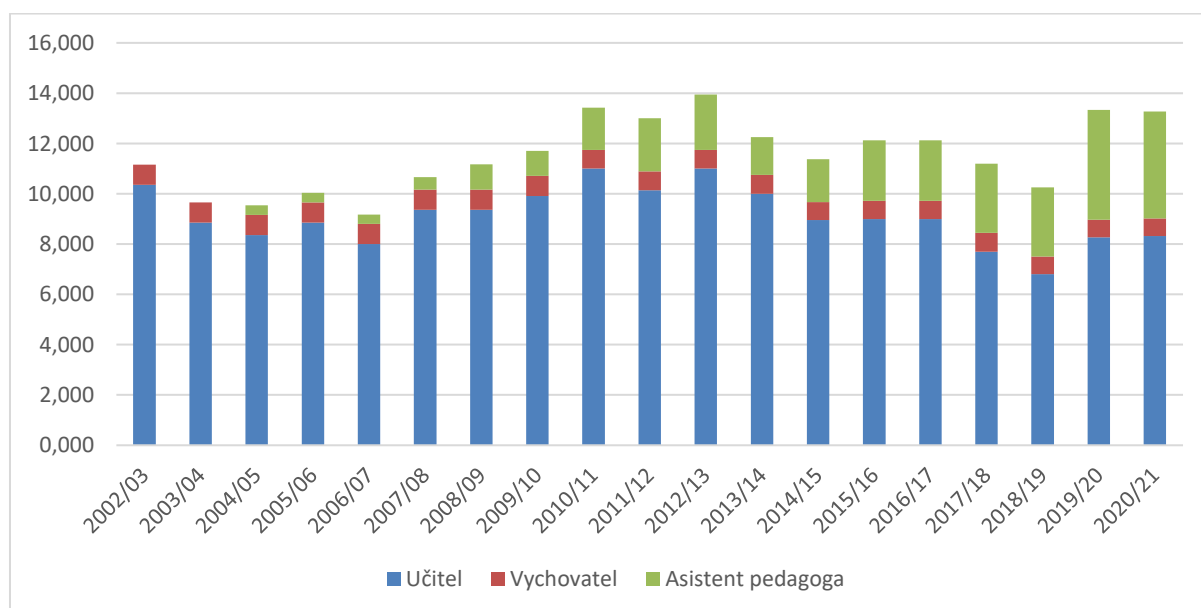

3.1.4.3. Základní umělecké vzdělávání

Základní umělecké vzdělávání v regionu Rýmařovsko realizuje jediná škola zřizovaná Moravskoslezským krajem. Výuka probíhá ve třech budovách v Rýmařově (Čapkova 6 - hudební obor, Divadelní 10 - literárně dramatický a výtvarný obor, Národní 15 - taneční obor) a v jedné budově v Břidličné (Školní 178).

- Základní umělecká škola, Rýmařov, Čapkova 6, příspěvková organizace
 - hudební obor, kapacita 230 žáků
 - literárně dramatický obor, kapacita 40 žáků
 - taneční obor, kapacita 45 žáků
 - výtvarný obor, kapacita 125 žáků
 - zřizovatelem je Moravskoslezský kraj

Celková kapacita školy činí 440 žáků.

V současné době poskytuje škola vzdělávání ve třech budovách v Rýmařově – Čapkova 6, divadelní 10, Národní 15 a v jedné budově v Břidličné – Školní 178.

Vývoj počtu žáků školy

	2002/03	2003/04	2004/05	2005/06	2006/07	2007/08	2008/09	2009/10	2010/11	2011/12	2012/13	2013/14	2014/15	2015/16	2016/17	2017/18	2018/19	2019/20	2020/21
Hudební obor					194	204	203	204	188	158	156	151	166	163	166	157	155	157	154
Výtvarný obor					72	84	85	80	84	103	107	116	108	112	108	116	129	148	149
Literárně dramatický obor					23	20	26	33	44	61	56	57	59	62	66	65	60	53	52
Taneční obor					0	0	39	65	56	69	64	71	65	61	58	60	54	40	40
Celkem	322	315	315	320	289	308	353	382	372	391	383	395	398	398	398	398	398	398	395

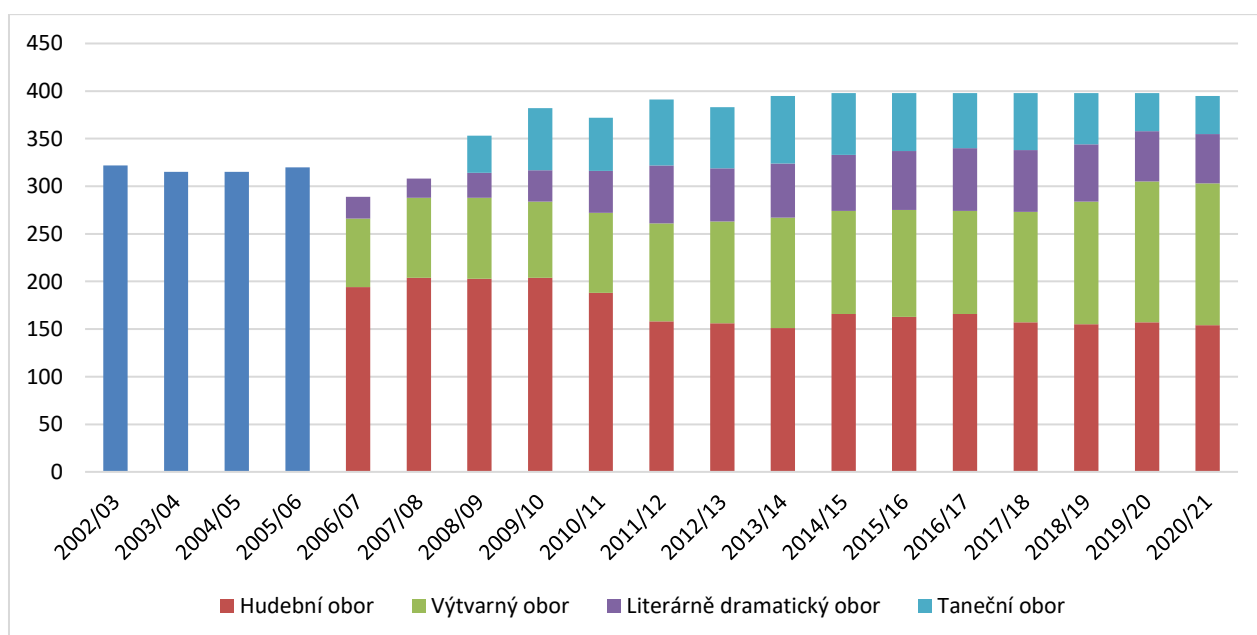

ZUŠ Rýmařov si dlouhodobě udržuje vysokou kvalitu a úroveň poskytovaného vzdělávání v uměleckých oborech, současně si udržuje vynikající prestiž na veřejnosti. Nejvíce žáků má škola tradičně ve věkové kategorii 5-12 let, což je skupina, jejíž počet je na Rýmařovsku momentálně na vyšší úrovni, než tomu bylo v letech minulých.

V posledních několika letech má škola výrazný převis zájmu rodičů i dětí o studium v naší škole a musí proto zájemce z kapacitních důvodů odmítat. Mezinárodní projekty, které škola realizuje, nejen učitele odměňují, ale vrací do školy zpět další hodnoty, neboť učitelé jsou jimi motivováni k svému dalšímu profesnímu rozvoji a vzdělávání – jazykovému, pedagogickému či metodickému.

3.1.4.4. Neformální a zájmové vzdělávání

Zájmové vzdělávání v regionu realizuje především Středisko volného času Rýmařov, okres Bruntál, které je příspěvkovou organizací města Rýmařova zřízenou ke dni 01.10.1996 na základě usnesení Zastupitelstva města Rýmařova č.219/17/96 a) ze dne 03.10.1996. Sídlí na Okružní ulici 10/1059 v Rýmařově, jeho identifikační číslo je 65471385, statutárním zástupcem je od 01.09.2001 Bc. Marcela Pavlová.

Hlavní činnost organizace je poskytování zájmového vzdělávání, její činnost se řídí zákonem 561/2004 Sb., o předškolním, základním, středním, vyšším odborném a jiném vzdělávání (školský zákon), ve znění pozdějších předpisů, zejména pak ustanovením § 118 a vyhláškou MŠMT ČR č. 74/2005 Sb., o zájmovém vzdělávání. Jako centrum kulturního a společenského dění ve městě zejména zabezpečuje plnění osvětových úkolů zaměřených na rozvoj kultury ve městě a regionu, usiluje o rozvíjení kulturních potřeb a zájmů jednotlivých věkových a sociálních skupin obyvatelstva, spolků, zájmových sdružení, společenských organizací a jednotlivců. Vydává a šíří periodický tisk (Rýmařovský horizont) ve smyslu zákona č. 46/2000 Sb., o právech a povinnostech při vydávání periodického tisku a o změně některých dalších zákonů (tiskový zákon), ve znění pozdějších předpisů. Uskutečňuje pravidelnou vzdělávací a zájmovou činnost v kroužcích, klubech, souborech, kurzech, a také příležitostnou zájmovou činnost formou jednorázových nebo cyklických akcí (exkurze, přednášky, besedy), v době školních prázdnin realizuje tábory a odborná soustředění. Organizuje a zajišťuje pořádání soutěží a přehlídek vyhlášených nebo doporučených MŠMT ČR a odborných soustředění pro jednotlivce a kolektivy vybrané na základě těchto soutěží, individuální práci vytváří podmínky pro rozvoj nadání dětí, žáků a studentů. Zajišťuje osvětovou činnost pro žáky, studenty, pedagogické pracovníky a další osoby a vede k prevenci sociálně patologických jevů, realizuje odbornou pomoc v oblasti práce s dětmi a mládeží v jejich volném čase. Pořádá koncertní, festivalové a jiné kulturní slavnosti a akce regionálního a nadregionálního charakteru, organizuje vzdělávací, kurzovní a popularizační činnost, společenský život, akce tanečního charakteru a kulturní oslavy. Naplňuje funkce konzultačního a poradenského střediska pro celou oblast místní kultury a amatérské činnosti. Zprostředkovává a nabízí kulturní programy vlastního zařízení i jiných kulturních agentur. Provozuje servis placených a jiných speciálních kulturních služeb. Zabezpečuje další vzdělávání svých pedagogických pracovníků a služby, které souvisejí s rozvojem školského zařízení a kvalitou zájmového vzdělávání, vede povinnou dokumentaci školského zařízení.

Doplňková činnost: k lepšímu využití svých hospodářských možností a odbornosti svých zaměstnanců může organizace vykonávat za úplatu a na základě živnostenského oprávnění realitní činnost (nájem nebytových prostor) a reklamní činnost a marketing (zhotovování a výlep plakátů, městský rozhlas). Podmínkou realizace doplňkové činnosti je nenarušení plnění hlavního účelu a předmětu činnosti organizace, oddělení sledování hlavní činnosti a jednotlivých druhů doplňkové činnosti prostřednictvím analytického členění účtů, použití zisku z doplňkové činnosti ve prospěch hlavní činnosti, pokud zřizovatel nerozhodne jinak. Doplňková činnost nesmí být za příslušný rok ztrátová.

Zájmové útvary jsou ustanoveny v průměru od čtyř do patnácti dětí, mládeže, dospělých a seniorů. V září daného roku jsou předkládány celoroční plány zájmových útvarů včetně účasti na soutěžích a letních soustředěních. Do konce listopadu každého roku je ukončeno placení zápisného v zájmových útvarech, výjimkou je placení na pololetí, kde je ukončení do 31. března roku následujícího.

Vývoj celkového počtu členů zájmových útvarů SVČ

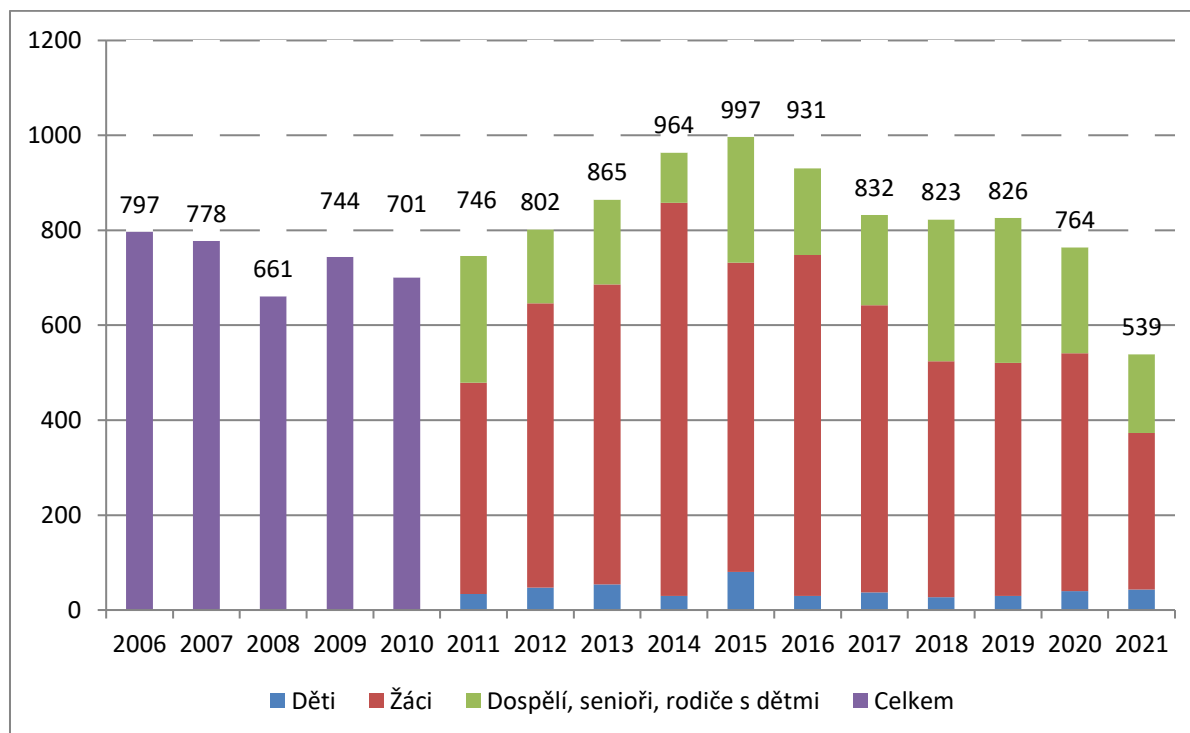

Všechny zájmové útvary reagují na aktuální potřeby veřejnosti. Mezi neúspěšnější zájmové kroužky SVČ patří kondiční cvičení, kulturistika, kalanetika, Sluníčko – kroužek pro maminky, tatínky a prarodiče s dětmi, stolní tenis, lukostřelba, TS Neila, TS Move2you, keramicko-výtvarný, keramický, informatika, italština, kopaná, paličkování, lyžařský nebo horolezecký kroužek. Od poloviny školního roku 2019/20 přibýly v nově rekonstruované budově zájmové útvary zaměřené na řemesla a polytechnickou výchovu.

SVČ organizuje v době jarních a letních prázdnin příměstské tábory, putovní tábory i soustředění.

Nepravidelná zájmová činnost – tábory

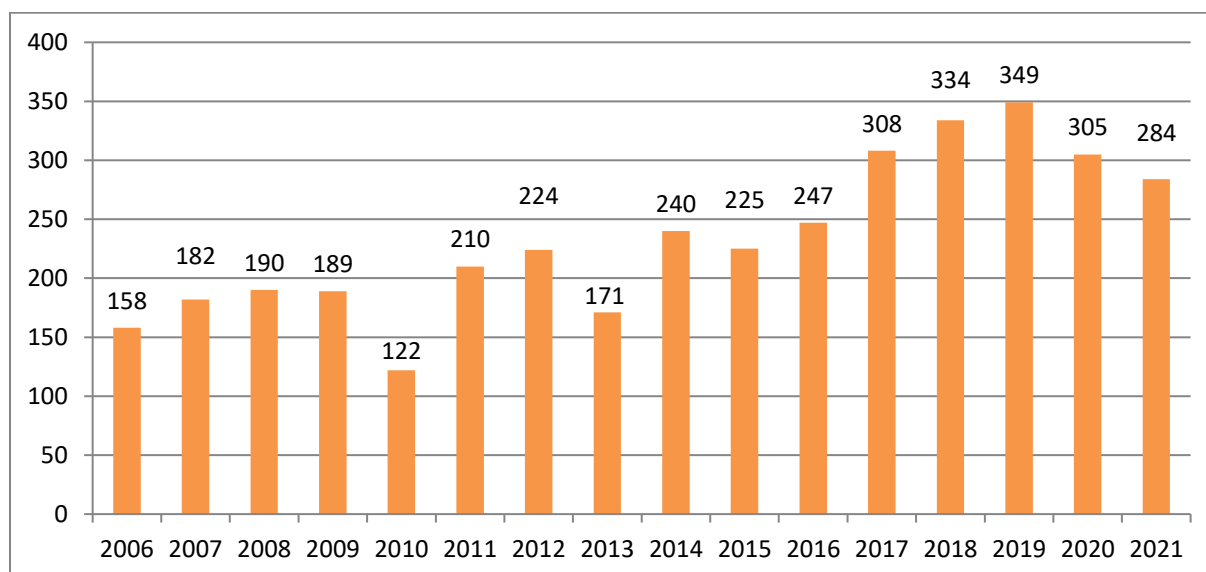

Středisko volného času organizuje také výukovou činnost – metodické hodiny pro mateřské, základní a střední školy. Děti a studenti docházejí dle dohody učitele s vedoucím příslušného oddělení SVČ na metodické hodiny, které se snaží pracovníci připravovat dle učebních osnov přicházejících tříd. Výhodou je dlouhodobé působení na skupinu dětí, vzájemná výměna zkušeností s vyučujícím,

existence zpětné vazby. V neposlední řadě je to také zapojení dětí do mimoškolní aktivity po zkušenostech v metodických hodinách.

3.1.5. Zajištění dopravní dostupnosti škol v území

Moravskoslezský kraj má zřízený integrovaný dopravní systém ve veřejné dopravě, který byl rozšířen na Rýmařovsko ve dvou postupných krocích. Nejprve byla do systému integrována pouze železniční trať Valšov – Rýmařov a až následně v červnu 2012 proběhla integrace i u autobusových linek. Na území Rýmařovska provozuje veřejnou osobní železniční dopravu společnost České dráhy, a.s. a veřejnou osobní autobusovou dopravu společnost ARRIVA MORAVA a.s. Z hlediska hustoty spojů a celkové dostupnosti veřejné dopravy jsou výrazně lépe obslouženy obce ležící na železniční trati a na silnici I/11, po které jezdí některé dálkové autobusové spoje. V rámci dopravní obslužnosti mikroregionu jednoznačně převládá autobusová doprava.

Jízdní řády jsou ze strany Moravskoslezského kraje každoročně konzultovány s jednotlivými obcemi, vždy je zajištěno, aby žáci měli možnost dopravy na vyučování a po jeho skončení domů. Nicméně možnosti rozvoje nabídky spojů jsou omezené zejména finančním potenciálem obcí vzhledem k počtu přepravovaných osob.

Problematická je spíše doprava žáků ze vzdálenějších obcí na volnočasové aktivity realizované školami a školskými zařízeními. Je tak významně limitována možnost preventivního působení na žáky z problematického rodinného prostředí, kde se nedaří spolupráce s rodiči.

3.1.6. Sociální situace

Rozbor dostupných statistických dat a analýz ukazuje, že situace ve městě Rýmařov je z hlediska sociálně demografických ukazatelů podprůměrná. Případné další zvýšení nezaměstnanosti, vzrůst závislosti na sociálních dávkách a rozšíření skupin obyvatelstva s nejnižšími příjmy mohou tvořit kriminogenní faktory, které by mohly mít v krátké budoucnosti negativní dopad na dlouhodobě stabilizovanou situaci v oblasti páchaní kriminality. Predikce dalšího vývoje v sociální oblasti je závislá na dalším vývoji ekonomické situace celého státu a globálním hospodářském vývoji. Zachování sociálního smíru by mělo být do dalších let jednou z priorit při řízení věcí veřejných na všech úrovních státní správy. Možnosti místní samosprávy ovlivnit sociální oblast jsou značně omezeny, protože sociální politika a politika zaměstnanosti patří mezi politiky centrálně řízené.

Z bezpečnostní analýzy regionu z roku 2016 jsou mezi hlavními bezpečnostními problémy regionu:

- **Nezaměstnanost v regionu** (nedostatek pracovních příležitostí, nízká úroveň mezd) – vede k nutnosti opatření finančních prostředků protiprávní cestou, vyúsťuje v rodinné spory a problémy – narušování občanského soužití. Důvodem vzniku je masivní rušení pracovních míst a nevytváření nových pracovních míst.
- **Zadluženost domácností a osob, neschopnost splácet závazky** – související potřeba obstarat finanční prostředky na splátky i protiprávní cestou. Důvodem zadluženosti bývá zejména umoření předešlých dluhů, hrozba exekucí a osobních bankrotů.
- **Nadměrné požívání alkoholu a omamných látek** – spojeno s páchaním protiprávní činnosti přímo z důvodu ovlivnění (napadání, výtržnosti, řízení motorových vozidel pod jejich vlivem) či z důvodu nutnosti zajištění prostředků na jejich nákup (prosté krádeže, vloupání). Důvodem je snadná dostupnost alkoholu (prodejny, restaurační zařízení ve městě, non-stop prodej na čerpací stanici) a omamných látek (nízká cena, distribuce z blízkých větších měst).

- **Recidivisté** – až třetinu trestných činů páchají recidivisté se znalostí prostředí a závadových osob, znalostí postupu práce policie včetně dokazování. Jejich trestná činnost souvisí zejména s obstaráváním si finančních prostředků na živobytí, ale i na tabák, alkohol či drogy. Důvodem jsou ztížené podmínky při začleňování těchto osob zpět do společnosti po výkonu trestu odnětí svobody, neochota a nechuť těchto osob se přizpůsobit hodnotám většinové společnosti, současně s možností zneužívání výhod sociálního systému.

Ekonomická struktura obyvatelstva se v obcích významně liší. Podle rozboru z roku 2011 pracuje „pracuje 36 % zaměstnaného obyvatelstva v průmyslu a necelých 8 % v zemědělství, lesnictví a rybářství a rovněž ve stavebnictví. Nejen oblast Rýmařovska ale řada obcí v Moravskoslezském kraji se dlouhodobě potýká s vyšší úrovní registrované nezaměstnanosti. Tato situace je výrazně ovlivněna strukturou pracovních příležitostí i socioekonomickou strukturou obyvatelstva. Vysoká míra registrované nezaměstnanosti v letech 2004-2011 je zřejmá zejména u obcí Dětrichov nad Bystřicí, Horní město, Jiříkov, Lomnice a Tvrdkov, kde přesáhla 20 %. V ostatních obcích klesla pod 10 % jen v roce 2008 před krizí. V současnosti je místo registrované nezaměstnanosti sledován podíl nezaměstnaných v produktivním věku. Nejvyšších podílů dosahují obdobné obce, 20 % ale přesahuje pouze Dětrichov nad Bystřicí a Jiříkov. Průměr za Moravskoslezský kraj je 12,9 %. Téměř třetina neumístěných uchazečů o zaměstnání byla v roce 2013 evidována déle než rok. Problémy najít zaměstnání mají zejména lidé vyučení, ale i lidé se středoškolským vzděláním s odborným zaměřením.

V porovnání s Českem pobíral v okrese Bruntál v roce 2013 nadprůměrný počet osob předčasný starobní důchod. Údaje o sociálních dávkách z let 2004-2006 ukazují, že v porovnání s průměrem Česka je ve zdejších obcích pobíral nadprůměrný podíl domácností. Také příspěvek na živobytí v roce 2014 pobíral v oblasti nadprůměrný podíl domácností – v Jiříkově téměř čtvrtina domácností, v Břidličné či Lomnici kolem 10 %. V případě doplatku na bydlení jsou podíly oprávněných domácností nižší, ale přesto ho pobírá v Jiříkově přes 10 % domácností, v Břidličné přes 6 %. MVL uvádí na území ORP Rýmařov tři vyloučené lokality se zhruba stovkou obyvatel celkem. Domovní fond Intenzita bytové výstavby v oblasti je obecně nízká. Souvislost lze vidět i s horší ekonomickou situací v regionu a převažující negativní migrační bilancí. Zatímco v roce 1991 bylo na Rýmařovsku přes 90 % domů trvale obydlených, v roce 2011 činil jejich podíl dvě třetiny. Většina v současnosti trvale neobydlených 36 % domů představuje rodinné domy, z nichž polovina je neobydlená z důvodu rekreace. Počty dokončených domů v letech 2009-2013 patří v obcích nejen k nejnižším v celém kraji, ale i v celém Česku.“⁸

⁸ převzato z <http://bit.ly/2IICsBs>

Vývoj nezaměstnanosti v ORP Rýmařov⁹

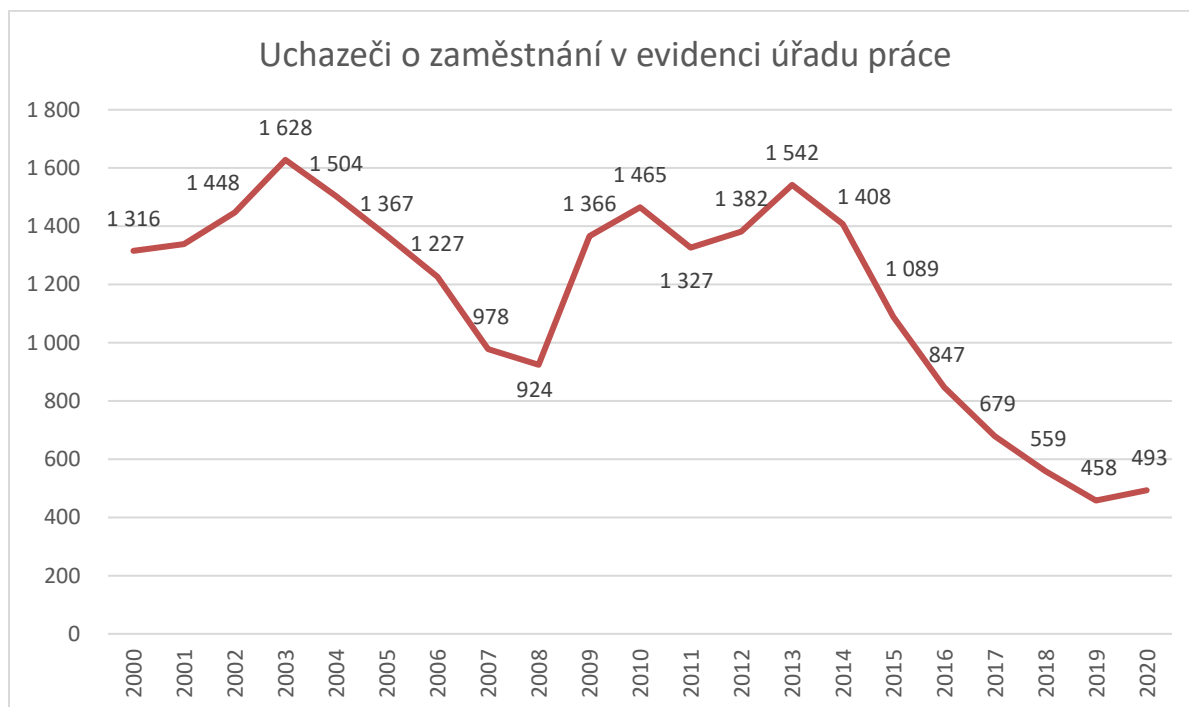

Vývoj nezaměstnanosti absolventů a mladistvých v ORP Rýmařov¹⁰

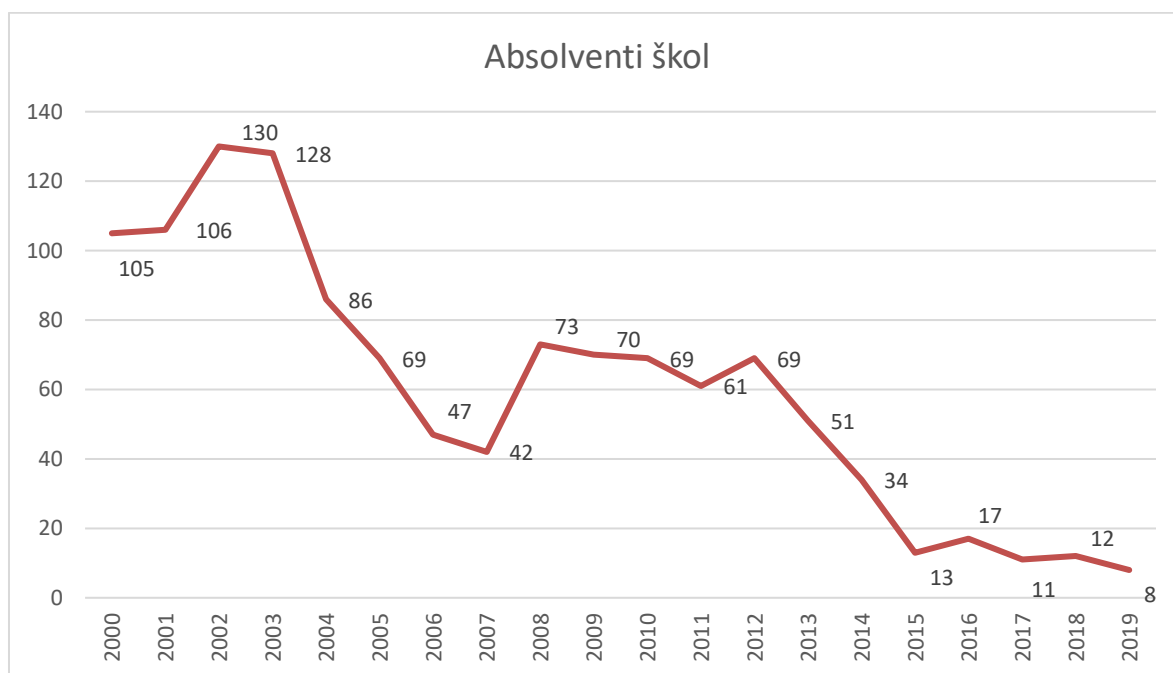

*údaje za leden a únor 2014 nejsou ze strany Úřadu práce k dispozici

⁹ Zdroj: <https://bit.ly/3SoNlpE>

¹⁰ Zdroj: <https://bit.ly/3SoNlpE>

3.1.7. Návaznost na dokončené základní vzdělávání

Přímo v regionu Rýmařovsko mohou žáci vycházející z 9. tříd volit obory na jediné střední škole v Rýmařově, která vznikla sloučením několika subjektů. Gymnázium a Střední odborná škola, Rýmařov, příspěvková organizace nabízí v současné době v denním studiu tyto obory vzdělávání:

- Gymnázium, osmileté studium, obor s maturitní zkouškou, kapacita 240 žáků,
- Gymnázium, čtyřleté studium, obor s maturitní zkouškou, kapacita 160 žáků,
- Hotelnictví, čtyřleté studium, obor s maturitní zkouškou, kapacita 120 žáků,
- Masér sportovní a rekondiční, čtyřleté studium, obor s maturitní zkouškou, kapacita 120 žáků,
- Opravář zemědělských strojů, tříleté studium, obor s výučním listem, kapacita 90 žáků,
- Kuchař – číšník, tříleté studium, obor s výučním listem, kapacita 90 žáků,
- Hutník, tříleté studium, obor s výučním listem, kapacita 36 žáků.

Škola navíc nabízí zaměstnaným možnost studia v oborech:

- Podnikání, tříleté dálkové studium, kapacita 90 žáků,
- Veřejnosprávní činnost, čtyřleté dálkové studium, kapacita 75 žáků,
- Gymnázium, čtyřleté večerní studium, kapacita 70 žáků.

Zřizovatelem školy je Moravskoslezský kraj.

Škola nemá zájem podílet se na tvorbě či realizaci místního akčního plánu pro region Rýmařovsko, neboť své aktivity plně zapojují do krajského akčního plánu. Domníváme se však, že jejich účast v projektu by byla přínosem, protože část žáků plní povinné základní vzdělávání v rámci osmiletého gymnázia. Stejně tak pro přípravu žáků pro studium v oborech vzdělání s maturitní zkouškou či s výučním listem by byla přínosná spolupráce při usnadnění přechodu mezi jednotlivými stupni vzdělávání. Členem řídicího výboru za krajský úřad byl proto jmenován Mgr. Bronislav Koňářik, který je pedagogickým pracovníkem Gymnázia a Střední odborné školy Rýmařov, p.o., aby tak alespoň touto cestou byl zaručen přenos informací o realizovaných aktivitách.

3.2. Specifická část analýzy

3.2.1. Témata MAP v řešeném územní a jejich provázanost s povinnými, doporučenými a volitelnými opatřeními

Provázanost témat MAP s opatřeními: x = slabá xx = střední xxx = silná		1. Posílení vzájemné spolupráce			2. Zajištění dostatku kvalitních pedagogických i nepedagogických pracovníků			3. Infrastruktura vzdělávacích zařízení			4. Vzájemně se respektující aktéři výchovně vzdělávacího procesu			
		1.1 Dobrá vzájemná spolupráce škol, školských zařízení a ostatních subjektů podílejících se na výchovně vzdělávacím procesu	1.2 Dobrá spolupráce škol, školských zařízení a ostatních subjektů podílejících se na výchovně vzdělávacím procesu s rodiči a zákonnými zástupci	1.3 Dobrá spolupráce škol, školských zařízení a ostatních subjektů podílejících se na výchovně vzdělávacím procesu s odbornými institucemi a	2.1 Dostatečné proškolení, vzdělání a spolupracující pedagogové	2.2 Dostatek specialistů pro podporu výchovně vzdělávacího procesu	2.3 Kvalifikovaný nepedagogický personál	3.1 Moderní a kvalitní infrastruktura předškolního vzdělávání	3.2 Moderní a kvalitní infrastruktura základního vzdělávání	3.3 Moderní a kvalitní infrastruktura zájmového vzdělávání	4.1 Děti připravené na základní vzdělávání	4.2 Žáci a děti s psychickým, fyzickým nebo sociálním handicapem přirozeně se účastnící vzdělávání	4.3 Děti a žáci rozvíjející své schopnosti a dovednosti v zájmovém vzdělávání	4.4 Dobré podmínky pro rozvoj mimořádně nadaných dětí
Povinná opatření	Předškolní vzdělávání a péče: dostupnost – inkluze – kvalita	xxx	xxx	xxx	xxx	xxx	xx	xxx		xx	xxx	xxx	xx	xx
	Čtenářská a matematická gramotnost v základním vzdělávání	xx	xx	xxx	xxx	xxx		xxx	xxx	xx	xx	xx	xx	xx
	Inkluzivní vzdělávání a podpora dětí a žáků ohrožených školním neúspěchem	xx	xx	xxx	xxx	xxx	x	xxx	xxx	xxx	x	xxx	xx	x

Přehled cílů nastavených ve strategickém rámci

1. Posílení vzájemné spolupráce	1.1 Dobrá vzájemná spolupráce škol, školských zařízení a ostatních subjektů podílejících se na výchovně vzdělávacím procesu
	1.2 Dobrá spolupráce škol, školských zařízení a ostatních subjektů podílejících se na výchovně vzdělávacím procesu s rodiči a zákonnými zástupci
	1.3 Dobrá spolupráce škol, školských zařízení a ostatních subjektů podílejících se na výchovně vzdělávacím procesu s odbornými institucemi a veřejností
2. Zajištění dostatku kvalitních pedagogických i nepedagogických pracovníků	2.1 Dostatečně proškolení, vzdělaní a spolupracující pedagogové
	2.2 Dostatek specialistů pro podporu výchovně vzdělávacího procesu
	2.3 Kvalifikovaný nepedagogický personál
3. Infrastruktura vzdělávacích zařízení	3.1 Moderní a kvalitní infrastruktura předškolního vzdělávání
	3.2 Moderní a kvalitní infrastruktura základního vzdělávání
	3.3 Moderní a kvalitní infrastruktura zájmového vzdělávání
4. Vzájemně se respektující aktéři výchovně vzdělávacího procesu	4.1 Děti připravené na základní vzdělávání
	4.2 Žáci a děti s psychickým, fyzickým nebo sociálním handicapem přirozeně se účastnící vzdělávání
	4.3 Děti a žáci rozvíjející své schopnosti a dovednosti v zájmovém vzdělávání
	4.4 Dobré podmínky pro rozvoj mimořádně nadaných dětí

3.2.2. Analýza dotčených skupin v oblasti vzdělávání v řešeném území – jejich zapojení, způsob spolupráce a komunikace apod.

Dotčenými skupinami v oblasti vzdělávání jsou:

- rodiče dětí a žáků,
- děti a žáci,
- pedagogičtí a nepedagogičtí zaměstnanci,
- představitelé obce zřizující školu nebo školské zařízení,
- představitelé obce nezřizující školu nebo školské zařízení,
- kraje.

Název dotčené skupiny	Očekávání dotčené skupiny	Rizika spojené se skupinou	Způsob komunikace	Opatření
Rodiče dětí a žáků	Kvalita výuky, dostatečné mimoškolní aktivity	Konflikty rodičů s učiteli	Osobní	Zapojení rodičů do života školy
Děti a žáci	Atraktivita výuky	Konflikty dětí s učiteli	Osobní, přátelský	Škola hrou v MŠ i ZŠ – profesní rozvoj

				pedagogů ve formě aktivizujících metod vzdělávání
Pedagogičtí a nepedagogičtí zaměstnanci	Jistota zaměstnání, platové ohodnocení, uznání společností	Snižování stavů pedagogických i nepedagogických pracovníků v důsledku optimalizace škol a povinném zvýšení kvalifikace	Osobní, profesní	Větší zapojení pedagogických i nepedagogických pracovníků do vzdělávacích i ostatních aktivit školy, rozšiřování možností vzdělávacích aktivit
Představitelé obce zřizující školu nebo školské zařízení	Úspora provozních nákladů škol, zachování škol, zapojení škol do života obce	Nedostatek finančních prostředků v obecních rozpočtech, změna ve vedení obce	Schůzky zřizovatelů škol s řediteli zařízení a zástupci SRPŠ, školních rad apod.	Zlepšení technického stavu budov, slučování zařízení v rámci obce, čerpání finančních prostředků z dotačních titulů
Představitelé obce nezřizující školu nebo školské zařízení	Vyhovující dopravní dostupnost do spádových škol	Nedostatek finančních prostředků na příspěvky na dopravní obslužnost	Osobní, profesní	Zřízení školních autobusů v rámci regionu
Kraje	Fungování škol, kvalita výuky	Legislativní změny, nedostatek finančních prostředků	Profesní	Dostatečné využívání legislativních pravomocí, kvalitní metodické řízení

3.2.3. Analýza rizik v oblasti vzdělávání v řešeném území

Při podrobnější analýze současného stavu vzdělávání byly identifikovány některé oblasti, které brání dosažení optimálního stavu vzdělávacího systému. Nejzásadnější oblastí, která se prolíná průřezově všemi definovanými oblastmi rozvoje školství a jejímž odstraněním by se řešila řada problémů, je nedostatek financí (např. na asistenty pedagoga a jejich vzdělávání, na pořízení kompenzačních pomůcek pro děti a žáky se speciálními vzdělávacími potřebami, finance na ohodnocení pedagogů, vedoucích učitelů studentských praxí i dalších nepedagogických pracovníků ve školství, chybějící infrastruktura a vybavení moderními pomůckami a digitálními technologiemi v MŠ a ZŠ). S nedostatkem financí také souvisí zastaralé stávající vybavení ZŠ a MŠ, tj. nedostatečné vybavení na podporu podnětného prostředí. Ne všechny problémy jsou však řešitelné pouze zajištěním financí, v ORP byl identifikován rovněž nedostatek prostor pro rozvoj kapacit ZŠ v polytechnické oblasti a rozvoj kapacit MŠ a s tím související současné klima školy ovlivněné technickým stavem budov a technickými možnostmi stávajících budov škol.

Neřešením problémových míst může dojít ke snižování kvality prostředí škol, nenaplnění platných legislativních požadavků v docházce dětí do MŠ, dále při zavádění inkluze ke snížení kvality vzdělávání v důsledku velkého počtu žáků ve třídách a nedostatku kvalifikovaných asistentů pedagoga.

Velká administrativní zátěž kladená na školy může vést k tomu, že nebudou mít prostor realizovat další rozvojové programy. Rovněž při realizaci vzdělávacích programů pedagogických pracovníků a výchovných poradců dochází k organizačním a finančním potížím při zajištění pracovní náhrady za vzdělávaného pedagoga v době provozu ZŠ.

Analýza rizik v řešené oblasti

Finanční rizika

Název rizika	Hodnocení rizika			Název opatření ke snížení významnosti rizika	Vlastník rizika
	Pravděpodobnost (P)	Dopad (D)	$V = P \cdot D$		
Nedostatek financí na běžný provoz a opravy	3	4	12	Slučování materiálně technické základny, úspory z rozsahu (elektronické aukce)	Obec zřizující ZŠ, MŠ
Nedostatek financí na investice a vybavení	3	3	9	Čerpání dotačních titulů z EU, národních a krajských zdrojů, nadačních fondů	Obec zřizující ZŠ, MŠ
Nedostatek financí na platy	3	4	12	Zapojení pedagogických i nepedagogických pracovníků do jiných grantů	Stát

Organizační rizika

Název rizika	Hodnocení rizika			Název opatření ke snížení významnosti rizika	Vlastník rizika
	Pravděpodobnost (P)	Dopad (D)	$V = P \cdot D$		
Špatné rozmístění ZŠ, MŠ v rámci území	1	3	3	Společná koordinace školních aktivit a monitoring potřeb území v rámci ORP	Obce daného území
Nedostatek dětí / příliš mnoho dětí (nepříznivý demografický vývoj)	3	3	9	Podpora rodin s dětmi ze strany státu	Stát
Rušení dopravních spojů zajišťující dopravu dětí do a ze ZŠ, MŠ	4	3	12	Zřízení školních autobusů v rámci regionu	Obce, ORP, kraj
Nezájem či neochota obcí na spolupráci	1	3	3	Pokračování členství obcí v SOR	Obce daného území
Nevhodně stanovené normativy na ZŠ a MŠ ze strany kraje	2	5	10	Komunikace mezi dílčími aktéry v oblasti školství (ochota spolupracovat a domluvit se na kompromisech)	Obce daného území
Personální rizika (aprobovanost, fluktuace, věk apod.)	3	3	9	Zvyšování kvalifikace pedagogických pracovníků, motivace pedagogů formou profesního rozvoje, účasti na dalším vzdělávání pedagogů	Konkrétní ZŠ, MŠ

Právní rizika

Název rizika	Hodnocení rizika			Název opatření ke snížení významnosti rizika	Vlastník rizika
	Pravděpodobnost (P)	Dopad (D)	V = P*D		
Změna legislativy, která povede k vynuceným investicím (např. zpřísnění hygienických předpisů)	2	4	8	Stabilní politické prostředí, kvalifikovaná rozhodnutí	Obce daného území
Reformy, které zhorší podmínky pro kvalitní výuku	2	4	8	Stabilní politické prostředí	Obce daného území

Technická rizika

Název rizika	Hodnocení rizika			Název opatření ke snížení významnosti rizika	Vlastník rizika
	Pravděpodobnost (P)	Dopad (D)	V = P*D		
Špatný technický stav budov ZŠ, MŠ	2	5	10	Obec se bude řídit pravidlem dobrého hospodáře, využívání dotačních titulů	Obec zřizující ZŠ, MŠ
Zastaralé či nevyhovující vybavení	2	5	10	Obec se bude řídit pravidlem dobrého hospodáře, využívání dotačních titulů	Obec zřizující ZŠ, MŠ

Věcná rizika

Název rizika	Hodnocení rizika			Název opatření ke snížení významnosti rizika	Vlastník rizika
	Pravděpodobnost (P)	Dopad (D)	V = P*D		
Špatné řízení školy	3	5	15	Rozšíření možností odvolání vedení školy	Obec zřizující ZŠ, MŠ
Nízká kvalita výuky	2	5	10	Tlak rodičů a zástupců obce na vedení školy	Konkrétní ZŠ, MŠ
Nezájem rodičů o umístění dětí do konkrétní ZŠ, MŠ	3	4	12	Zvýšení povědomí o aktivitách školy, zapojení školy do života obce, zvýšení kvality výuky a volnočasových aktivit pro děti a žáky	Konkrétní ZŠ, MŠ

3.3. Východiska pro strategickou část

3.3.1. Vymezení problémových oblastí a klíčových problémů

Na základě zapojení aktérů a vyhodnocení existujících materiálů byly určeny následující oblasti a v nich tyto klíčové problémy:

Problémová oblast 1 – Vzájemná spolupráce

Na jednání pracovních skupin a výjezdním zasedání aktérů jednoznačně vyplynula potřeba užší spolupráce subjektů, výměny zkušeností, pořádání společných akcí.

Napříč všemi tématy a navrhovanými prioritami se také opakovala potřeba užší komunikace a spolupráce s rodiči a zákonnými zástupci a nutnost vzbudit jejich zájem podílet se na výchovně vzdělávacím procesu, protože je to důležitý prvek vytváření pozitivního prostředí ve škole.

Pedagogičtí pracovníci také cítí potřebu vzájemně komunikovat o nových a moderních poznatcích přímo z praxe; zúčastnění zástupci odborných organizací nabídli pomoc a spolupráci a doporučili organizace, se kterými by školy mohly navázat užší kontakt a spolupráci pro zkvalitnění výchovně vzdělávacího procesu.

Problémová oblast 2 - Zajištění dostatku kvalitních pedagogických i nepedagogických pracovníků

Na jednání pracovních skupin i na výjezdním zasedání aktérů se napříč všemi skupinami objevovala potřeba průběžného vzdělávání pedagogů, kterému u mnoha škol kromě finančních důvodů brání také důvody časové a logistické. Pedagogové také vyjádřili potřebu odborníků, kterými školy z důvodů finančních a organizačních nedisponují, ačkoli je považují za velmi důležité.

V diskuzi na jednání pracovních skupin i na výjezdním zasedání kritizovala řada aktérů školní stravování, které na některých školách není poskytováno v souladu se stávajícími trendy, děti školní stravu odmítají. Dalším problémem jsou hygienické normy a spotřební koše stanovené Ministerstvem zdravotnictví tak, že jsou především pro menší jídelny nereálné.

Problémová oblast 3 – Infrastruktura vzdělávacích zařízení

Všechny pracovní skupiny se shodly na tom, že školám v rámci předškolního, základního i zájmového vzdělávání chybí moderní a kvalitní zázemí. V rámci řešeného území není třeba řešit navyšování kapacit škol, ale spíše zastaralost školních budov a s tím související energetická náročnost, zastaralá vodoinstalace, elektroinstalace, nutnost vybudování bezbariérového přístupu a zázemí, internetové sítě a rovněž vybavit budovy moderním nábytkem a učebními pomůckami. Pro kulturní a zájmové organizace je zapotřebí vybudovat zázemí, v rámci něhož by mohly poskytovat zájmové vzdělávání a naplňovat cíle, které si pro něj stanovily (přednášky a besedy v knihovně, výuka v muzeu, přednášky na místní farmě či v záchranné stanici dravců).

Problémová oblast 4 – Vzájemný respekt mezi aktéry výchovně vzdělávacího procesu

Z jednání pracovních skupin a v rámci výjezdního zasedání vzešel požadavek základních škol na zaměření předškolní výchovy méně na znalosti a více na výše uvedené dovednosti a sebeobsluhu. Pedagogičtí pracovníci považují rovněž za potřebné věnovat se rozvoji inkluzivního vzdělávání a poskytování adekvátní péče žákům se speciálními vzdělávacími potřebami, stejně tak je nutno rozvíjet čtenářskou a matematickou gramotnost rovněž v rámci mimoškolních činností a volnočasových aktivit. Všichni aktéři se shodli na potřebě poskytování adekvátní péče mimořádně nadaným dětem a žákům.

3.3.2. Vymezení prioritních oblastí rozvoje v řešeném území

Oblasti rozvoje v rámci priority 1 – Posílení vzájemné spolupráce

1. Dobrá vzájemná spolupráce škol, školských zařízení a ostatních subjektů podílejících se na výchovně vzdělávacím procesu

Posílit schopnost komunikovat a spolupracovat mezi jednotlivými školami, školskými zařízeními a ostatními subjekty podílejícími se na výchovně vzdělávacím procesu, vytvořit podmínky pro podporu výměny zkušeností, informovanost a vzájemnou spolupráci. Motivovat vedení jednotlivých organizací k lepší komunikaci pedagogických i nepedagogických pracovníků a realizaci společných akcí.

2. Dobrá spolupráce škol, školských zařízení a ostatních subjektů podílejících se na výchovně vzdělávacím procesu s rodiči a zákonnými zástupci

Posílit schopnost škol a školských zařízení komunikovat s rodiči a zákonnými zástupci dětí a žáků, vtáhnout je do výchovně vzdělávacího procesu, vytvořit podmínky pro dobrou komunikaci, informovanost a vzájemnou spolupráci. Motivovat rodiče dětí ze sociálně znevýhodněného prostředí k zájmu o spolupráci se školou.

3. Dobrá spolupráce škol, školských zařízení a ostatních subjektů podílejících se na výchovně vzdělávacím procesu s odbornými institucemi a veřejností

Vytvořit podmínky pro komunikaci a spolupráci škol s veřejností a odborníky nejen v oblasti výchovně vzdělávací, ale v různých oblastech lidského života (muzea, galerie, knihovny, vědecké instituce, průmyslové závody...) pro zvýšení odbornosti pedagogických pracovníků, ale i pro motivaci dětí ke studiu a zájmu o jejich okolí, o jejich budoucí profesní směřování a další vzdělávání.

Oblasti rozvoje v rámci priority 2 - Zajištění dostatku kvalitních pedagogických i nepedagogických pracovníků

1. Dostatečně proškolení, vzdělaní a spolupracující pedagogové

Vytvořit finanční, materiální, prostorové a personální podmínky pro formální i neformální vzdělávání pedagogických pracovníků. Pořádat kurzy, instruktáže, školení, stáže, výměny zkušeností, ukázky dobré praxe a další a využívat moderních metod předávání znalostí a dovedností na základě spolupráce s kvalifikovanými odborníky. Pořádat společné přednášky, které budou zaměřeny na výchovu, vzdělávání, práci s handicapovanými nebo výjimečně nadanými dětmi a další aktuální témata. Motivovat ředitele k dosažení většího počtu zapojených pedagogů.

2. Dostatek specialistů pro podporu výchovně vzdělávacího procesu

Zajištění dostatku specialistů pro podporu výchovně vzdělávacího procesu a řešení aktuálních otázek a problémů s ním souvisejících – asistent pedagoga, osobní pedagog, logoped, logopedický asistent, školní psycholog, terapeut, speciální pedagog, sociální pedagog a další experti.

3. Kvalifikovaný nepedagogický personál

Vytvořit podmínky pro vzdělávání nepedagogického personálu – vedoucí školních jídelen, kuchařky a související profese, aby bylo poskytováno kvalitní stravování dle všech norem a zásad zdravé výživy, zároveň však atraktivní, chutné a respektující stále častější potřebu poskytovat stravu v dietním režimu (diabetes, alergie na mléčnou bílkovinu, lepek, ořechy, ovoce a další). Vytvořit podmínky pro stáže a vzájemnou výměnu zkušeností nepedagogického personálu a rodičů. Motivovat personál k novým trendům a způsobům při nakládání s potravinami.

Oblasti rozvoje v rámci priority 3 - Infrastruktura vzdělávacích zařízení

1. Moderní a kvalitní infrastruktura předškolního vzdělávání

Zajistit, aby se výchovně vzdělávací proces uskutečňoval v bezpečném, bezbariérovém a motivujícím prostředí, které bude respektovat specifické potřeby dětí a pedagogické a hygienické zásady. Zajistit dostatek moderního nábytku a pomůcek, které umožňují jak individualizaci výchovy a vzdělávání, tak rozvoj vzájemné komunikace a spolupráce prostřednictvím moderních technologií ve všech oblastech vzdělávání a využití nových forem spolupráce.

2. Moderní a kvalitní infrastruktura základního vzdělávání

Zajistit, aby se výchovně vzdělávací proces uskutečňoval v bezpečném, bezbariérovém a motivujícím prostředí, které bude respektovat specifické potřeby dětí a pedagogické a hygienické zásady. Zajistit dostatek moderního nábytku a pomůcek, které umožňují jak individualizaci výchovy a vzdělávání, tak rozvoj vzájemné komunikace a spolupráce prostřednictvím moderních technologií ve všech oblastech vzdělávání a využití nových forem spolupráce.

3. Moderní a kvalitní infrastruktura zájmového vzdělávání

Zajistit, aby se výchovně vzdělávací proces uskutečňoval v bezpečném, bezbariérovém a motivujícím prostředí, které bude respektovat specifické potřeby dětí a pedagogické a hygienické zásady. Zajistit dostatek moderního nábytku a pomůcek, které umožňují jak individualizaci výchovy a vzdělávání, tak rozvoj vzájemné komunikace a spolupráce prostřednictvím moderních technologií ve všech oblastech vzdělávání a využití nových forem spolupráce.

Oblasti rozvoje v rámci priority 4 - Vzájemně se respektující aktéři výchovně vzdělávacího procesu

1. Děti připravené na základní vzdělávání

Zajištění podpory logopedické a grafomotorické péče, zdůraznění odpovědnosti a spolupráce rodičů na zvýšení slovní zásoby, jazykové vybavenosti a komunikačních schopností dětí při nástupu do mateřských a základních škol. Nastavení podmínek pro spolupráci mezi mateřskými a základními školami, stejně jako spolupráci mezi mateřskými školami, rodiči a odborníky. Adekvátně věku dětí rozvíjet jejich osobnost – čtenářskou a matematickou gramotnost, fyzické a psychické schopnosti a dovednosti. Zaměřit se na bezproblémový přechod z předškolního vzdělávání do základní školy.

2. Žáci a děti s psychickým, fyzickým nebo sociálním handicapem přirozeně se účastnící vzdělávání

Společné vzdělávání dětí s rozdílnou úrovní schopností na základě propracovaného a připraveného systému, který zahrnuje spolupráci škol a školských zařízení. Věnovat se identifikaci a rozvoji potenciálu a potřeb dětí v rámci výchovně vzdělávacího procesu, respektovat názor odborníků, rodičů a zákonných zástupců i dětí samotných a motivovat je k rozvoji osobnosti dětí a žáků. Zařazovat žáky se speciálními vzdělávacími potřebami prostřednictvím extrakurikulárních aktivit (čtenářský klub, doučování žáků ohrožených školním neúspěchem a podobné). Zvyšovat čtenářskou a matematickou gramotnost a klást důraz na polytechnické vzdělávání. Poskytovat kariérové poradenství a zvyšovat finanční gramotnost prostřednictvím pravidelných stáží do firem, exkurzí a návštěv středních škol pro žáky posledních ročníků, zapojení programů kariérového poradenství neziskových organizací a úřadu práce do výuky.

3. Děti a žáci rozvíjející své schopnosti a dovednosti v zájmovém vzdělávání

Aktivní zapojení volnočasových aktivit do vzdělávacího a výchovného procesu, spolupráce se skupinami organizujícími neformální vzdělávání a motivace dětí k rozvíjení jejich schopností

a dovedností v rámci zájmového vzdělávání. Umožnit účast dětí se speciálními vzdělávacími potřebami na volnočasových aktivitách. Motivovat děti k zájmovému vzdělávání, rozvíjení čtenářské a matematické gramotnosti formou volnočasových aktivit, podporovat jejich osobnostní růst a pozitivní přístup k životu.

4. Dobré podmínky pro rozvoj mimořádně nadaných dětí

Věnovat se identifikaci a rozvoji potenciálu a potřeb mimořádně nadaných dětí v rámci výchovně vzdělávacího procesu, respektovat názor odborníků, rodičů a zákonných zástupců i dětí samotných. Poskytovat kariérové poradenství a respektovat přitom mimořádný talent dítěte, zprostředkovat mu kontakt s autoritami v oboru, umožnit mu rozvíjet jeho nadání ve spolupráci se středními, případně vysokými školami.

3.3.3. SWOT-3 analýza prioritních oblastí rozvoje v řešeném území

Zapojení odborné veřejnosti do plánování garantovaly pracovní skupiny. Jejich přínos pro identifikaci potenciálů a limitů rozvoje regionálního školství byl zcela zásadní. Interpretovaly výsledky analýz a přicházely s vlastními praktickými podněty. V rámci jednotlivých pracovních skupin vznikly analýzy SWOT 3, které byly dále rozpracovány do jednotlivých problémových okruhů a tematických celků.

Podpora čtenářské gramotnosti a rozvoj potenciálu každého žáka

Silné stránky	Slabé stránky
<ul style="list-style-type: none"> ● Existence dvou velkých knihoven na Rýmařovsku ● Vzdělání, motivování a specializování pedagogové a pracovníci ● Zkušenosti pedagogů s projekty ● Dobrý knižní fond místních a školních knihoven 	<ul style="list-style-type: none"> ● Chybějící učební pomůcky k novým metodám (vysoká pořizovací cena) ● Absence čítáren a bezbariérových prostor pro zřízení knihovny ● Nedostatečná osvěta o významu čtení ● Nedostatečná komunikace divadel a škol ● Nedostatečná podpora ze strany rodičů
Příležitosti	Hrozby
<ul style="list-style-type: none"> ● Dostatek kvalitních knih na trhu ● Finanční podpora státu a EU formou dotací ● Vhodná rozloha území Rýmařovska k navázání spolupráce a tvorbě společných projektů ● Podpora projektů na čtenářskou gramotnost – využívání šablon ● Sdílení zkušeností mezi učiteli ● Kvalitní vzdělávání pro pedagogy 	<ul style="list-style-type: none"> ● Nedostatečná práce s nadanými dětmi ● Konzervativní přístup rodičů k novým učebním postupům, neuznávání autority učitele rodiči, žáky, veřejností ● Nesourodé složení třídy – děti zdravé, s poruchami, průměrné, nadprůměrné ● Časově a finančně nákladná školení ● Nedostatečná motivace pedagogů k dalšímu vzdělávání

Členové pracovních skupin generovali další tipy a návrhy na možnosti vzájemné spolupráce a realizaci zajímavých společných projektů (rozšiřování knihobudek Městské knihovny Rýmařov po celém regionu, autorská čtení do škol a školek, zřízení bibliobusu, zaměření aktivit na nadané děti, stáže učitelů v rámci Rýmařovska i mimo něj, pořízení společného autobusu pro dopravu na akce a jiné).

Podpora matematické gramotnosti a rozvoj potenciálu každého žáka

Silné stránky	Slabé stránky
<ul style="list-style-type: none"> • Vzdělání, motivování a specializování pedagogové a pracovníci • Zkušenosti pedagogů s projekty • Dobré vybavení škol novými technolog. 	<ul style="list-style-type: none"> • Chybějící učební pomůcky k novým metodám (vysoká pořizovací cena) • Nedostatečná osvěta o významu matematické a finanční gramotnosti • Nedostatečná komunikace mezi učiteli matematiky a sdílení zkušeností
Příležitosti	Hrozby
<ul style="list-style-type: none"> • Dostatek kvalitních pomůcek na trhu • Finanční podpora státu a EU formou dotací • Podpora projektů na finanční a matematickou gramotnost – využívání šablon • Sdílení zkušeností mezi učiteli • Kvalitní vzdělávání pro pedagogy • Sdílený odborník k využívání IT technologií ve výuce a příklady dobré praxe • Praktické vzdělávání pedagogů v matematické gramotnosti v MŠ 	<ul style="list-style-type: none"> • Nedostatečná práce s nadanými dětmi • Konzervativní přístup rodičů k novým učebním postupům, neuznávání autority učitele rodiči, žáky, veřejností • Nesourodé složení třídy – děti zdravé, s poruchami, průměrné, nadprůměrné • Nedostatečná motivace pedagogů k dalšímu vzdělávání

Členové pracovních skupin i v této oblasti přicházeli s dalšími tipy a návrhy na možnosti vzájemné spolupráce a realizaci zajímavých společných projektů (zapojení finanční gramotnosti do výuky dětí, společná školení v regionu, zaměření aktivit na nadané děti, stáže učitelů v rámci Rýmařovska i mimo něj).

Podpora rozvoje kvalitního inkluzivního vzdělávání, rovných příležitostí a kariérového poradenství

Silné stránky	Slabé stránky
<ul style="list-style-type: none"> ● Dlouhodobé výborné fungování praktické ZŠ v mikroregionu ● Proškolený a vzdělaný personál ● ZŠ pracují s moderními technologiemi, využívají elektronické učebnice 	<ul style="list-style-type: none"> ● Úbytek nadaných dětí na ZŠ – odliv žáků na gymnázia ● Nedostatečná podpora nadaných dětí a neschopnost identifikovat je a vhodně s dětmi pracovat ● Nedostatek kvalifikovaných pedagogů ● Délka procesu posuzování stavu dítěte v PPP ● Špatná spolupráce rodičů se školou ● Absence psychologů v ZŠ ● V menších školách nevhodné prostory tělocvičen, chybí bezbariérovost ● Nedostatečná zpětná vazba od OSPOD směrem ke školám a školkám v řešených případech ● Nedostatečná nabídka učebních oborů v dosahu základních škol ● Špatná koordinace rozložení učebních oborů v regionu
Příležitosti	Hrozby
<ul style="list-style-type: none"> ● Inkluze – větší sounáležitost s rodiči, zvýšení odpovědnosti rodičů na vzdělávání ● Finanční podpora sociálně slabých rodičů ze strany Úřadu práce ● Finanční podpora inkluzivního vzdělávání ze strany státu ● Sdílení zkušenosti mezi školami v regionu i mimo něj ● Zpětná vazba ze základních škol směrem k mateřským školám ● Spolupráce s Mensou ● Spolupráce s Help-IN 	<ul style="list-style-type: none"> ● Personální nepřipravenost na inkluzi ● Velká administrativní zátěž pedagogů ● Demografický vývoj ● Přibývající počet dětí s poruchami učení, chování, s logopedickými vadami ● Nedostatečná motivace pedagogů k dalšímu vzdělávání

Členové pracovních skupin navrhovali rovněž další zajímavé aktivity (společná tematická vzdělávání – úspora času, financí, stáže pedagogů v rámci regionu – „Kabinet škol“, vzájemné návštěvy dětí prvních stupňů v hostitelské škole regionu, nápady na volnočasové aktivity méně talentovaných dětí, usnadnění dopravní dostupnosti školám při vzájemném setkávání).

Pedagogové by rovněž uvítali společná vzdělávání a školení – sborovna učitelů, zajištění autobusu v rámci mikroregionu, společné přednášky pro rodiče, zajištění psychologa do školek, pořádání pravidelného Dne rodiny – spolupráce MŠ a rodičů, pravidelné dny otevřených dveří pro kamarády z jiných MŠ, projekt „Jak se chovat v divadle“ – divadelní představení pro školky a školy.

Volnočasové aktivity, rozvoj polytechnické výchovy

Silné stránky	Slabé stránky
<ul style="list-style-type: none"> • Existence SVČ, ZUŠ a družin při základních školách • V mikroregionu funguje regionální muzeum a galerie, knihovny a drobná muzea v okolních obcích • Regionální čtrnáctideník Rýmařovský horizont 	<ul style="list-style-type: none"> • Chybí kroužky pro průměrně nadané děti (vše na úrovni profi) • Nevhodné prostory pro taneční sál • Nedostatečné sdílení zkušeností mezi pedagogy v regionu • Malá spolupráce knihovny a škol • Chybějí sociální zařízení ve Flemmichově zahradě • Nezajištěný provoz v některých školkách během prázdnin • Chybějící výuka dílen, polytechniky, pracovních činností
Příležitosti	Hrozby
<ul style="list-style-type: none"> • Rozvoj řemeslných a technicky zaměřených kroužků • Vznik nových humanitních kroužků – žurnalistika, divadelnictví, čtenářský klub • Podpora ze strany EU • Sdílení zkušeností mezi aktéry v regionu • Sdílená družina pro okolní obce • Sdílení provozu mateřských škol o prázdninách • Využití místních řemeslníků v rámci výuky pracovních činností a dílen • Větší zapojení rodičů 	<ul style="list-style-type: none"> • Nedostatek dobrovolníků i profesionálů zajišťujících chod kroužků a družin • Špatná autobusová dostupnost v odpoledních hodinách • Systém akce „zadarmo“ • Zpřísnující se legislativa

Výhodou pracovní skupiny Družiny a volný čas je široké spektrum činností a zkušeností, které mohou jednotliví členové nabídnout. Většina aktérů se pravidelně podílí na kulturním životě ve městě a v obcích. Zazněly také zajímavé nápady na společné projekty – prezentace regionu žákům, společný autobus pro Rýmařovsko usnadňující práci zájmovým skupinám, mobilní SVČ, Rýmařovský horizont – podpora publicity jednotlivých obcí a podpora dění v jednotlivých obcích, motivační setkání učitelů.

4. Strategická část – Strategický rámec priorit MAP do roku 2023

Vize

Rýmařovsko – bezpečné, rozmanité a motivující prostředí pro kvalitní a dostupné vzdělávání a rozvoj dítěte, rodiny a společnosti při respektování specifík našeho kraje.

Velkým potenciálem, který chceme využít, je malé a rozmanité území na kterém se buduje a prohlubuje spolupráce. Mezi záporné stránky našeho regionu patří odliv absolventů vysokých škol, špatná dopravní dostupnost a mnoho dalšího, co ovlivňuje budování spolupráce.

Na území převažují malotřídní a sloučené základní školy. I přesto mají stávající pedagogičtí i nepedagogičtí pracovníci zájem a odhodlání se dále vzdělávat, o to víc chtějí spolupracovat a vyměňovat si informace i zkušenosti.

Mezi klíčové prvky rozvoje školství patří především investice do infrastruktur zařízení. Školská zařízení potřebují moderní a funkční zázemí, materiál a zabezpečení pro podporu rozvoje dětí.

Popis zapojení aktérů do MAP

Realizace projektu a tvorba místního akčního plánu a strategického rámce vychází z dřívější činnosti místní akční skupiny Rýmařovsko a již navázaných partnerství v rámci mikroregionu. Veškeré informace o projektu MAP pro území ORP Rýmařov jsou zveřejňovány na webových stránkách místní akční skupiny RÝMAŘOVSKO, o.p.s. – <http://mas.rymarovsko.cz>.

Projekt MAP byl diskutován na území již před podáním žádosti o podporu – září 2015. Na základě dohody v území ze dne 25.08.2015 se realizátorem projektu pro ORP Rýmařov stala místní akční skupina RÝMAŘOVSKO, o.p.s.

Realizační tým se sešel s řediteli ZŠ a MŠ v listopadu 2015, oslovení pomáhali s přípravou projektové žádosti, harmonogramem a sestavením klíčových aktivit.

V rámci identifikace priorit a cílů byli do tvorby strategického rámce zapojeni starostové obcí, jakožto zřizovatelé škol, kteří byli osloveni v rámci 33. členské schůze Sdružení obcí Rýmařovska konané dne 28. 04 .2016. Starostům byl přestaven projekt Místní akční plány na Rýmařovsku a postupy realizace projektu. Realizační tým naopak získal zamýšlené projektové záměry na nejbližší období.

Realizační tým nominoval zástupce do Řídícího výboru, první setkání ŘV se uskutečnilo 10.05.2016. Členové byli seznámeni s celým procesem tvorby projektu, řídicí výbor má schválený jednací řád a statut.

Dne 28. 06. 2016 proběhlo otevřené setkání ředitelů škol a školských organizací. Účastníci byli seznámeni s principy místních akčních plánů a vyzváni k iniciativní spolupráci. Manažerka projektu je seznámila se vzorovým strategickým rámcem. Přítomní se dohodli, že investiční priority z hlediska budoucí realizace, s případným příspěvkem z Integrovaného regionálního operačního programu, budou zasílat elektronicky po osobním setkání a diskuzi s realizačním týmem.

Členové realizačního týmu osobně navštívili v srpnu a září 2016 školy a školská zařízení a ve spolupráci s řediteli a pedagogickými pracovníky rozpoznávali potřeby a problémy organizací a témata, kterými by se strategický dokument měl zabývat.

V červnu 2016 byly vytvořeny čtyři tematicky rozdělené pracovní skupiny (PS Čtenářská a matematická gramotnost v základním vzdělávání, PS Inkluzivní vzdělávání a podpora dětí a žáků ohrožených školním neúspěchem, PS Předškolní vzdělávání a péče: dostupnost – inkluze – kvalita, PS Družiny a volnočasové aktivity). V pracovních skupinách nejsou zapojené jen základní a mateřské školy, ale také ZUŠ, příspěvkové organizace města a organizace zájmového a neformálního vzdělávání. Vzhledem k letním prázdninám zahájily intenzivní skupinovou práci až v září 2016. Z probíhajících diskuzí a výměny zkušeností PS postupně sestavily SWOT analýzy, na základě kterých byl vytvořen systém priorit

zohledňující problematiku vzdělávání napříč regionem. Následně došlo k seřazení projektových záměrů a jejich navázání na jednotlivé cíle, povinná a doporučená opatření. Je třeba konstatovat, že členové pracovních skupin jsou zkušení a aktivní odborníci ve svém oboru, jsou podnětní a diskutují o dané problematice.

Dne 14. a 15. září 2016 proběhlo výjezdní zasedání ve Starých Těchanovicích na Davidově mlýně. Setkání se zúčastnilo 26 aktérů, kterým není lhostejné vzdělávání a výchova dětí a mládeže na Rýmařovsku. Bohatý program umožnil výměnu zkušeností všech složek, které se aktivně podílí na tvorbě místního akčního plánu.

Proběhla prezentace výstupů jednotlivých pracovních skupin, vytvořeného strategického rámce a prezentována byla také 47. výzva IROP – infrastruktura základních škol. Své zkušenosti, zaběhnutou spolupráci a aktivity nám prezentovala i komunitní škola Bohdíkov.

Výstupem celého dvoudenního konání byla připomínkováná verze strategického rámce. Řídící výbor obdržel 23. 9. 2016 strategický rámec v elektronické podobě, který mohli jeho členové do 26. 9. 2016 připomínkovat. Strategický rámec včetně investičních priorit byl schválen řídicím výborem dne 27. 9. 2016.

Na projekt MAP I plynule navázal projekt MAP II, který využil získaných teoretických znalostí, podkladů a materiálů a začal se více orientovat na plnění implementačního plánu. Obsazení pracovních skupin, stejně jako sestava realizačního týmu, zůstali bez velkých změn.

Projednáni analytické části MAP

Výstupy z analytické části MAP byly prezentovány všem partnerům, byly jim zaslány elektronickou cestou a umístěny na internetové stránky realizátora map.rymarovsko.cz tak, aby byla informována i široká veřejnost.

Všem partnerům byl zaslán návrh analytické části k prostudování. Všechny pracovní skupiny se sešly a předběžné výstupy byly představeny a připomínkovány. Na společném jednání byly navrženy prioritní oblasti, kterým se MAP bude věnovat. Po dopracování připomínek byla všem aktérům zaslána finální podoba analýzy, která byly prezentována rovněž prostřednictvím internetu, facebookové stránky a v písemné podobě u jednotlivých partnerů.

Strategický rámec MAP do roku 2023

Popis priorit a cílů

Priorita 1	<i>Posílení vzájemné spolupráce</i>
Cíl 1.1 a popis cíle	<p>Dobrá vzájemná spolupráce škol, školských zařízení a ostatních subjektů podílejících se na výchovně vzdělávacím procesu</p> <p>Popis: Posílit schopnost komunikovat a spolupracovat mezi jednotlivými školami, školskými zařízeními a ostatními subjekty podílejícími se na výchovně vzdělávacím procesu, vytvořit podmínky pro podporu výměny zkušeností, informovanost a vzájemnou spolupráci. Motivovat vedení jednotlivých organizací k lepší komunikaci pedagogických i nepedagogických pracovníků a realizaci společných akcí.</p> <p>Odůvodnění: Na jednání pracovních skupin jednoznačně vyplynula potřeba užší spolupráce subjektů, výměny zkušeností, pořádání společných akcí.</p>
Vazba na povinná a doporučená opatření (témata) dle Postupů MAP	<p>Povinné opatření:</p> <ul style="list-style-type: none"> ● Předškolní vzdělávání a péče: dostupnost – inkluze – kvalita ● Čtenářská a matematická gramotnost v základním vzdělávání ● Inkluzivní vzdělávání a podpora dětí a žáků ohrožených školním neúspěchem <p>Doporučené opatření:</p> <ul style="list-style-type: none"> ● Rozvoj podnikavosti a iniciativy dětí a žáků ● Rozvoj kompetencí dětí a žáků v polytechnickém vzdělávání ● Kariérové poradenství v základních školách <p>Průřezové a volitelné opatření:</p> <ul style="list-style-type: none"> ● Rozvoj digitálních kompetencí dětí a žáků ● Rozvoj kompetencí dětí a žáků pro aktivní používání cizího jazyka ● Rozvoj sociálních a občanských kompetencí dětí a žáků ● Rozvoj kulturního povědomí a vyjádření dětí a žáků ● Aktivity související se vzděláváním mimo OP VVV, IROP a OP PPR
Indikátory	<ul style="list-style-type: none"> ● počet společně realizovaných projektů ● počet aktérů zapojených do společných aktivit

Priorita 1	<i>Posílení vzájemné spolupráce</i>
Cíl 1.2 a popis cíle	<p>Dobrá spolupráce škol, školských zařízení a ostatních subjektů podílejících se na výchovně vzdělávacím procesu s rodiči a zákonnými zástupci</p> <p>Popis: Posílit schopnost škol a školských zařízení komunikovat s rodiči a zákonnými zástupci dětí a žáků, vtáhnout je do výchovně vzdělávacího procesu, vytvořit podmínky pro dobrou komunikaci, informovanost a vzájemnou spolupráci. Motivovat rodiče dětí ze sociálně znevýhodněného prostředí k zájmu o spolupráci se školou.</p> <p>Odůvodnění: Na jednání pracovních skupin se napříč všemi tématy a navrhovanými prioritami opakovala potřeba užší komunikace a spolupráce s rodiči a zákonnými zástupci a nutnost vzbudit jejich zájem podílet se na výchovně vzdělávacím procesu, protože je to důležitý prvek vytváření pozitivního prostředí ve škole.</p>
Vazba na povinná a doporučená opatření (témata) dle	<p>Povinné opatření:</p> <ul style="list-style-type: none"> ● Předškolní vzdělávání a péče: dostupnost – inkluze – kvalita ● Čtenářská a matematická gramotnost v základním vzdělávání ● Inkluzivní vzdělávání a podpora dětí a žáků ohrožených školním neúspěchem <p>Doporučené opatření:</p>

Postupů MAP	<ul style="list-style-type: none"> ● Rozvoj podnikavosti a iniciativy dětí a žáků ● Rozvoj kompetencí dětí a žáků v polytechnickém vzdělávání ● Kariérové poradenství v základních školách <p>Průřezové a volitelné opatření:</p> <ul style="list-style-type: none"> ● Rozvoj kompetencí dětí a žáků pro aktivní používání cizího jazyka ● Rozvoj sociálních a občanských kompetencí dětí a žáků ● Rozvoj kulturního povědomí a vyjádření dětí a žáků ● Aktivity související se vzděláváním mimo OP VVV, IROP a OP PPR
Indikátory	<ul style="list-style-type: none"> ● počet akcí zaměřených na spolupráci s rodiči

Priorita 1 <i>Posílení vzájemné spolupráce</i>	
Cíl 1.3 a popis cíle	<p>Dobrá spolupráce škol, školských zařízení a ostatních subjektů podílejících se na výchovně vzdělávacím procesu s odbornými institucemi a veřejností</p> <p>Popis: Vytvořit podmínky pro komunikaci a spolupráci škol s veřejností a odborníky nejen v oblasti výchovně vzdělávací, ale i s aktéry a podnikateli v různých oblastech lidského života (muzea, galerie, knihovny, vědecké instituce, průmyslové závody...) pro zvýšení odbornosti pedagogických pracovníků, ale i pro motivaci dětí ke studiu a zájmu o jejich okolí, rozvoj polytechnického a digitálního vzdělávání, výšení zájmu dětí o jejich budoucí profesní směřování a další vzdělávání.</p> <p>Odůvodnění: Na jednání pracovních skupin vyplynula potřeba učitelů komunikovat o nových a moderních poznatcích přímo z praxe; zúčastnění zástupci odborných organizací nabídli pomoc a spolupráci a doporučili organizace, se kterými by školy mohly navázat užší kontakt a spolupráci pro zkvalitnění výchovně vzdělávacího procesu.</p>
Vazba na povinná a doporučená opatření (témata) dle Postupů MAP	<p>Povinné opatření:</p> <ul style="list-style-type: none"> ● Předškolní vzdělávání a péče: dostupnost – inkluze – kvalita ● Čtenářská a matematická gramotnost v základním vzdělávání ● Inkluzivní vzdělávání a podpora dětí a žáků ohrožených školním neúspěchem <p>Doporučené opatření:</p> <ul style="list-style-type: none"> ● Rozvoj podnikavosti a iniciativy dětí a žáků ● Rozvoj kompetencí dětí a žáků v polytechnickém vzdělávání ● Kariérové poradenství v základních školách <p>Průřezové a volitelné opatření:</p> <ul style="list-style-type: none"> ● Rozvoj kompetencí dětí a žáků pro aktivní používání cizího jazyka ● Rozvoj sociálních a občanských kompetencí dětí a žáků ● Rozvoj kulturního povědomí a vyjádření dětí a žáků ● Aktivity související se vzděláváním mimo OP VVV, IROP a OP PPR
Indikátory	<ul style="list-style-type: none"> ● počet společně realizovaných projektů ● počet aktérů zapojených do společných aktivit

Priorita 2 <i>Zajištění dostatku kvalitních pedagogických i nepedagogických pracovníků</i>	
Cíl 2.1 a popis cíle	<p>Dostatečně proškolení, vzdělání a spolupracující pedagogové</p> <p>Popis: Vytvořit finanční, materiální, prostorové a personální podmínky pro formální i neformální vzdělávání pedagogických pracovníků. Pořádat kurzy,</p>

	<p>instruktáže, školení, stáže, výměny zkušeností, ukázky dobré praxe a další a využívat moderních metod předávání znalostí a dovedností na základě spolupráce s kvalifikovanými odborníky. Pořádat společné přednášky, které budou zaměřeny na výchovu, vzdělávání, práci s handicapovanými nebo výjimečně nadanými dětmi a další aktuální témata. Motivovat ředitele k dosažení většího počtu zapojených pedagogů.</p> <p>Odůvodnění: Na jednání pracovních skupin se napříč všemi skupinami objevovala potřeba průběžného vzdělávání pedagogů, kterému u mnoha škol kromě finančních důvodů brání také důvody časové a logistické.</p>
Vazba na povinná a doporučená opatření (témata) dle Postupů MAP	<p>Povinné opatření:</p> <ul style="list-style-type: none"> • Předškolní vzdělávání a péče: dostupnost – inkluze – kvalita • Čtenářská a matematická gramotnost v základním vzdělávání • Inkluzivní vzdělávání a podpora dětí a žáků ohrožených školním neúspěchem <p>Doporučené opatření:</p> <ul style="list-style-type: none"> • Rozvoj podnikavosti a iniciativy dětí a žáků • Rozvoj kompetencí dětí a žáků v polytechnickém vzdělávání • Kariérové poradenství v základních školách <p>Průřezové a volitelné opatření:</p> <ul style="list-style-type: none"> • Rozvoj digitálních kompetencí dětí a žáků • Rozvoj kompetencí dětí a žáků pro aktivní používání cizího jazyka • Rozvoj sociálních a občanských kompetencí dětí a žáků • Rozvoj kulturního povědomí a vyjádření dětí a žáků • Aktivity související se vzděláváním mimo OP VVV, IROP a OP PPR
Indikátory	<ul style="list-style-type: none"> • počet realizovaných akcí zaměřených na vzdělávání pedagogických pracovníků • počet účastníků akcí zaměřených na vzdělávání pedagogických pracovníků

Priorita 2 <i>Zajištění dostatku kvalitních pedagogických i nepedagogických pracovníků</i>	
Cíl 2.2 a popis cíle	<p>Dostatek specialistů pro podporu výchovně vzdělávacího procesu</p> <p>Popis: Zajištění dostatku specialistů pro podporu výchovně vzdělávacího procesu a řešení aktuálních otázek a problémů s ním souvisejících – asistent pedagoga, osobní pedagog, logoped, logopedický asistent, školní psycholog, terapeut, speciální pedagog, sociální pedagog a další experti.</p> <p>Odůvodnění: Na jednání pracovních skupin se napříč všemi skupinami objevovala potřeba odborníků, kterými školy z důvodů finančních a organizačních nedisponují, ačkoli je považují za velmi důležité.</p>
Vazba na povinná a doporučená opatření (témata) dle Postupů MAP	<p>Povinné opatření:</p> <ul style="list-style-type: none"> • Předškolní vzdělávání a péče: dostupnost – inkluze – kvalita • Čtenářská a matematická gramotnost v základním vzdělávání • Inkluzivní vzdělávání a podpora dětí a žáků ohrožených školním neúspěchem <p>Doporučené opatření:</p> <ul style="list-style-type: none"> • Rozvoj podnikavosti a iniciativy dětí a žáků • Kariérové poradenství v základních školách <p>Průřezové a volitelné opatření:</p> <ul style="list-style-type: none"> • Rozvoj digitálních kompetencí dětí a žáků • Rozvoj kompetencí dětí a žáků pro aktivní používání cizího jazyka

	<ul style="list-style-type: none"> • Rozvoj sociálních a občanských kompetencí dětí a žáků • Aktivity související se vzděláváním mimo OP VVV, IROP a OP PPR
Indikátory	<ul style="list-style-type: none"> • počet odborníků podporujících výchovně vzdělávací proces v území

Priorita 2 Zajištění dostatku kvalitních pedagogických i nepedagogických pracovníků	
Cíl 2.3 a popis cíle	<p>Kvalifikovaný nepedagogický personál</p> <p>Popis: Vytvořit podmínky pro vzdělávání nepedagogického personálu – vedoucí školních jídelen, kuchařky a související profese, aby bylo poskytováno kvalitní stravování dle všech norem a zásad zdravé výživy, zároveň však atraktivní, chutné a respektující stále častější potřebu poskytovat stravu v dietním režimu (diabetes, alergie na mléčnou bílkovinu, lepek, ořechy, ovoce a další). Vytvořit podmínky pro stáže a vzájemnou výměnu zkušeností nepedagogického personálu a rodičů. Motivovat personál k novým trendům a způsobům při nakládání s potravinami.</p> <p>Odůvodnění: V diskuzi na jednání pracovních skupin kritizovala řada aktérů školní stravování, které na některých školách není poskytováno v souladu se stávajícími trendy, děti školní stravu odmítají. Dalším problémem jsou hygienické normy a spotřební koše stanovené Ministerstvem zdravotnictví tak, že jsou především pro menší jídelny nereálné.</p>
Vazba na povinná a doporučená opatření (témata) dle Postupů MAP	<p>Povinné opatření:</p> <ul style="list-style-type: none"> • Předškolní vzdělávání a péče: dostupnost – inkluze – kvalita • Inkluzivní vzdělávání a podpora dětí a žáků ohrožených školním neúspěchem <p>Průřezové a volitelné opatření:</p> <ul style="list-style-type: none"> • Rozvoj sociálních a občanských kompetencí dětí a žáků • Aktivity související se vzděláváním mimo OP VVV, IROP a OP PPR
Indikátory	<ul style="list-style-type: none"> • počet realizovaných akcí zaměřených na vzdělávání nepedagogických pracovníků • počet účastníků akcí zaměřených na vzdělávání nepedagogických pracovníků

Priorita 3 Infrastruktura vzdělávacích zařízení	
Cíl 3.1 a popis cíle	<p>Moderní a kvalitní infrastruktura předškolního vzdělávání</p> <p>Popis: Zajistit, aby se výchovně vzdělávací proces uskutečňoval v bezpečném, bezbariérovém a motivujícím prostředí, které bude respektovat specifické potřeby dětí a pedagogické a hygienické zásady. Zajistit dostatek moderního nábytku a pomůcek, které umožňují jak individualizaci výchovy a vzdělávání, tak rozvoj vzájemné komunikace a spolupráce prostřednictvím moderních technologií ve všech oblastech vzdělávání a využití nových forem spolupráce. Zajistit kvalitní zázemí pro rozvoj digitální gramotnosti a polytechnické výchovy a podporu řemesel.</p> <p>Odůvodnění: Všechny pracovní skupiny se shodly na tom, že školám v rámci předškolního vzdělávání chybí moderní a kvalitní zázemí. V rámci řešeného území není třeba řešit navyšování kapacit škol, ale spíše zastaralost školních budov a s tím související energetická náročnost, zastaralá vodoinstalace, elektroinstalace, nutnost vybudování bezbariérového přístupu a zázemí, internetové sítě a rovněž vybavit budovy moderním nábytkem a učebními pomůckami.</p>

<p>Vazba na povinná a doporučená opatření (témata) dle Postupů MAP</p>	<p><u>Povinné opatření:</u></p> <ul style="list-style-type: none"> ● Předškolní vzdělávání a péče: dostupnost – inkluze – kvalita ● Čtenářská a matematická gramotnost v základním vzdělávání ● Inkluzivní vzdělávání a podpora dětí a žáků ohrožených školním neúspěchem <p><u>Doporučené opatření:</u></p> <ul style="list-style-type: none"> ● Rozvoj podnikavosti a iniciativy dětí a žáků ● Rozvoj kompetencí dětí a žáků v polytechnickém vzdělávání <p><u>Průřezové a volitelné opatření:</u></p> <ul style="list-style-type: none"> ● Rozvoj digitálních kompetencí dětí a žáků ● Rozvoj kompetencí dětí a žáků pro aktivní používání cizího jazyka ● Rozvoj kulturního povědomí a vyjádření dětí a žáků ● Aktivity související se vzděláváním mimo OP VVV, IROP a OP PPR
<p>Indikátory</p>	<ul style="list-style-type: none"> ● počet projektů zaměřených na infrastrukturu předškolního vzdělávání ● celková částka vynaložená na infrastrukturu předškolního vzdělávání

<p>Priorita 3 Infrastruktura vzdělávacích zařízení</p>	
<p>Cíl 3.2 a popis cíle</p>	<p><i>Moderní a kvalitní infrastruktura základního vzdělávání</i></p> <p><i>Popis:</i> Zajistit, aby se výchovně vzdělávací proces uskutečňoval v bezpečném, bezbariérovém a motivujícím prostředí, které bude respektovat specifické potřeby dětí a pedagogické a hygienické zásady. Zajistit dostatek moderního nábytku a pomůcek, které umožňují jak individualizaci výchovy a vzdělávání, tak rozvoj vzájemné komunikace a spolupráce prostřednictvím moderních technologií ve všech oblastech vzdělávání a využití nových forem spolupráce. Zajistit kvalitní zázemí pro rozvoj digitální gramotnosti a polytechnické výchovy a výuky a podporu řemesel ve výuce.</p> <p><i>Odůvodnění:</i> Všechny pracovní skupiny se shodly na tom, že školám v rámci základního vzdělávání chybí moderní a kvalitní zázemí. V rámci řešeného území není třeba řešit navyšování kapacit škol, ale spíše zastaralost školních budov a s tím související energetická náročnost, zastaralá vodoinstalace, elektroinstalace, nutnost vybudování bezbariérového přístupu a zázemí, internetové sítě a rovněž vybavit budovy moderním nábytkem a učebními pomůckami.</p>
<p>Vazba na povinná a doporučená opatření (témata) dle Postupů MAP</p>	<p><u>Povinné opatření:</u></p> <ul style="list-style-type: none"> ● Čtenářská a matematická gramotnost v základním vzdělávání ● Inkluzivní vzdělávání a podpora dětí a žáků ohrožených školním neúspěchem <p><u>Doporučené opatření:</u></p> <ul style="list-style-type: none"> ● Rozvoj podnikavosti a iniciativy dětí a žáků ● Rozvoj kompetencí dětí a žáků v polytechnickém vzdělávání ● Kariérové poradenství v základních školách <p><u>Průřezové a volitelné opatření:</u></p> <ul style="list-style-type: none"> ● Rozvoj digitálních kompetencí dětí a žáků ● Rozvoj kompetencí dětí a žáků pro aktivní používání cizího jazyka ● Rozvoj sociálních a občanských kompetencí dětí a žáků ● Rozvoj kulturního povědomí a vyjádření dětí a žáků ● Investice do rozvoje kapacit základních škol

	<ul style="list-style-type: none"> • <i>Aktivitty související se vzděláváním mimo OP VVV, IROP a OP PPR</i>
Indikátory	<ul style="list-style-type: none"> • <i>počet projektů zaměřených na infrastrukturu základního vzdělávání</i> • <i>celková částka vynaložená na infrastrukturu základního vzdělávání</i>

Priorita 3 <i>Infrastruktura vzdělávacích zařízení</i>	
Cíl 3.3 a popis cíle	<p>Moderní a kvalitní infrastruktura zájmového vzdělávání</p> <p>Popis: Zajistit, aby se výchovně vzdělávací proces uskutečňoval v bezpečném, bezbariérovém a motivujícím prostředí, které bude respektovat specifické potřeby dětí a pedagogické a hygienické zásady. Zajistit dostatek moderního nábytku a pomůcek, které umožňují jak individualizaci výchovy a vzdělávání, tak rozvoj vzájemné komunikace a spolupráce prostřednictvím moderních technologií ve všech oblastech vzdělávání a využití nových forem spolupráce. Zajistit kvalitní zázemí pro rozvoj digitální gramotnosti a polytechnické výchovy a výuky a podporu řemesel ve výuce.</p> <p>Odůvodnění: Všechny pracovní skupiny se shodly na tom, že školám v rámci zájmového vzdělávání chybí moderní a kvalitní zázemí. V rámci řešeného území je problémem především zastaralost budov, v nichž je poskytováno zájmové vzdělávání, a s tím související energetická náročnost, zastaralá vodoinstalace, elektroinstalace, nutnost vybudování bezbariérového přístupu a zázemí, internetové sítě a rovněž vybavit budovy moderním nábytkem a učebními pomůckami. Pro kulturní a zájmové organizace je zapotřebí vybudovat zázemí, v rámci něhož by mohly poskytovat zájmové vzdělávání a naplňovat cíle, které si pro něj stanovily (přednášky a besedy v knihovně, výuka v muzeu, přednášky na místní farmě či v záchranné stanici dravců).</p>
Vazba na povinná a doporučená opatření (témata) dle Postupů MAP	<p>Povinné opatření:</p> <ul style="list-style-type: none"> • <i>Předškolní vzdělávání a péče: dostupnost – inkluze – kvalita</i> • <i>Čtenářská a matematická gramotnost v základním vzdělávání</i> • <i>Inkluzivní vzdělávání a podpora dětí a žáků ohrožených školním neúspěchem</i> <p>Doporučené opatření:</p> <ul style="list-style-type: none"> • <i>Rozvoj podnikavosti a iniciativy dětí a žáků</i> • <i>Rozvoj kompetencí dětí a žáků v polytechnickém vzdělávání</i> <p>Průřezové a volitelné opatření:</p> <ul style="list-style-type: none"> • <i>Rozvoj digitálních kompetencí dětí a žáků</i> • <i>Rozvoj kompetencí dětí a žáků pro aktivní používání cizího jazyka</i> • <i>Rozvoj sociálních a občanských kompetencí dětí a žáků</i> • <i>Rozvoj kulturního povědomí a vyjádření dětí a žáků</i> • <i>Aktivitty související se vzděláváním mimo OP VVV, IROP a OP PPR</i>
Indikátory	<ul style="list-style-type: none"> • <i>počet projektů zaměřených na infrastrukturu zájmového vzdělávání</i> • <i>celková částka vynaložená na infrastrukturu zájmového vzdělávání</i>

Priorita 4 <i>Vzájemně se respektující aktéři výchovně vzdělávacího procesu</i>	
--	--

<p>Cíl 4.1 a popis cíle</p>	<p>Děti připravené na základní vzdělávání</p> <p>Popis: Zajištění podpory logopedické a grafomotorické péče, zdůraznění odpovědnosti a spolupráce rodičů na zvýšení slovní zásoby, jazykové vybavenosti a komunikačních schopností dětí při nástupu do mateřských a základních škol. Nastavení podmínek pro spolupráci mezi mateřskými a základními školami, stejně jako spolupráci mezi mateřskými školami, rodiči a odborníky. Adekvátně věku dětí rozvíjet jejich osobnost – čtenářskou a matematickou gramotnost, digitální gramotnost, fyzické a psychické schopnosti a dovednosti. Zaměřit se na bezproblémový přechod z předškolního vzdělávání do základní školy.</p> <p>Odůvodnění: Z jednání pracovních skupin vzešel požadavek základních škol na zaměření předškolní výchovy méně na znalosti a více na výše uvedené dovednosti a sebeobsluhu.</p>
<p>Vazba na povinná a doporučená opatření (témata) dle Postupů MAP</p>	<p>Povinné opatření:</p> <ul style="list-style-type: none"> ● Předškolní vzdělávání a péče: dostupnost – inkluze – kvalita ● Čtenářská a matematická gramotnost v základním vzdělávání ● Inkluzivní vzdělávání a podpora dětí a žáků ohrožených školním neúspěchem <p>Doporučené opatření:</p> <ul style="list-style-type: none"> ● Rozvoj podnikavosti a iniciativy dětí a žáků ● Rozvoj kompetencí dětí a žáků v polytechnickém vzdělávání <p>Průřezové a volitelné opatření:</p> <ul style="list-style-type: none"> ● Rozvoj digitálních kompetencí dětí a žáků ● Rozvoj kompetencí dětí a žáků pro aktivní používání cizího jazyka ● Rozvoj sociálních a občanských kompetencí dětí a žáků ● Rozvoj kulturního povědomí a vyjádření dětí a žáků ● Aktivity související se vzděláváním mimo OP VVV, IROP a OP PPR
<p>Indikátory</p>	<ul style="list-style-type: none"> ● počet dětí odcházejících ze základní školy zpět k předškolnímu vzdělávání ● počet odkladů povinné školní docházky

<p>Priorita 4 <i>Vzájemně se respektující aktéři výchovně vzdělávacího procesu</i></p>	
<p>Cíl 4.2 a popis cíle</p>	<p>Žáci a děti s psychickým, fyzickým nebo sociálním handicapem přirozeně se účastnící vzdělávání</p> <p>Popis: Společné vzdělávání dětí s rozdílnou úrovní schopností na základě propracovaného a připraveného systému, který zahrnuje spolupráci škol a školských zařízení. Věnovat se identifikaci a rozvoji potenciálu a potřeb dětí v rámci výchovně vzdělávacího procesu, respektovat názor odborníků, rodičů a zákonných zástupců i dětí samotných a motivovat je k rozvoji osobnosti dětí a žáků. Zařazovat žáky se speciálními vzdělávacími potřebami prostřednictvím extrakurikulárních aktivit (čtenářský klub, doučování žáků ohrožených školním neúspěchem a podobné). Zvyšovat čtenářskou a matematickou gramotnost a klást důraz na polytechnické vzdělávání a digitální gramotnost. Poskytovat kariérové poradenství a zvyšovat finanční gramotnost prostřednictvím pravidelných stáží do firem, exkurzí a návštěv středních škol pro žáky posledních ročníků, zapojení programů kariérového poradenství neziskových organizací a úřadu práce do výuky.</p> <p>Odůvodnění: Z jednání pracovních skupin vyplynula potřeba inkluzivního vzdělávání a poskytování adekvátní péče žákům se speciálními vzdělávacími potřebami.</p>

<p>Vazba na povinná a doporučená opatření (témata) dle Postupů MAP</p>	<p><u>Povinné opatření:</u></p> <ul style="list-style-type: none"> ● Předškolní vzdělávání a péče: dostupnost – inkluze – kvalita ● Čtenářská a matematická gramotnost v základním vzdělávání ● Inkluzivní vzdělávání a podpora dětí a žáků ohrožených školním neúspěchem <p><u>Doporučené opatření:</u></p> <ul style="list-style-type: none"> ● Rozvoj podnikavosti a iniciativy dětí a žáků ● Rozvoj kompetencí dětí a žáků v polytechnickém vzdělávání ● Kariérové poradenství v základních školách <p><u>Průřezové a volitelné opatření:</u></p> <ul style="list-style-type: none"> ● Rozvoj digitálních kompetencí dětí a žáků ● Rozvoj kompetencí dětí a žáků pro aktivní používání cizího jazyka ● Rozvoj sociálních a občanských kompetencí dětí a žáků ● Rozvoj kulturního povědomí a vyjádření dětí a žáků ● Aktivity související se vzdáváním mimo OP VVV, IROP a OP PPR
<p>Indikátory</p>	<ul style="list-style-type: none"> ● počet dětí odcházejících ze základní školy do základní školy speciální ● počet dětí ukončujících povinnou školní docházku před absolvováním 9. ročníku ● počet dětí se speciálními vzdělávacími potřebami navštěvujících mateřskou a základní školu

<p>Priorita 4</p>	<p><i>Vzájemně se respektující aktéři výchovně vzdělávacího procesu</i></p>
<p>Cíl 4.3 a popis cíle</p>	<p><i>Děti a žáci rozvíjející své schopnosti a dovednosti v zájmovém vzdělávání</i></p> <p><i>Popis:</i> Aktivní zapojení volnočasových aktivit do vzdělávacího a výchovného procesu, spolupráce se skupinami organizujícími neformální vzdělávání a motivace dětí k rozvíjení jejich schopností a dovedností v rámci zájmového vzdělávání. Umožnit účast dětí se speciálními vzdělávacími potřebami na volnočasových aktivitách. Motivovat děti k zájmovému vzdělávání, rozvíjení čtenářské, matematické a digitální gramotnosti formou volnočasových aktivit, podporovat jejich osobnostní růst a pozitivní přístup k životu.</p> <p><i>Odůvodnění:</i> Z jednání pracovních skupin vyplynula potřeba poskytování adekvátní péče žákům se speciálními vzdělávacími potřebami a rozvoje čtenářské a matematické gramotnosti rovněž v rámci mimoškolních činností a volnočasových aktivit.</p>
<p>Vazba na povinná a doporučená opatření (témata) dle Postupů MAP</p>	<p><u>Povinné opatření:</u></p> <ul style="list-style-type: none"> ● Předškolní vzdělávání a péče: dostupnost – inkluze – kvalita ● Čtenářská a matematická gramotnost v základním vzdělávání ● Inkluzivní vzdělávání a podpora dětí a žáků ohrožených školním neúspěchem <p><u>Doporučené opatření:</u></p> <ul style="list-style-type: none"> ● Rozvoj podnikavosti a iniciativy dětí a žáků ● Rozvoj kompetencí dětí a žáků v polytechnickém vzdělávání ● Kariérové poradenství v základních školách <p><u>Průřezové a volitelné opatření:</u></p> <ul style="list-style-type: none"> ● Rozvoj digitálních kompetencí dětí a žáků ● Rozvoj kompetencí dětí a žáků pro aktivní používání cizího jazyka ● Rozvoj sociálních a občanských kompetencí dětí a žáků

	<ul style="list-style-type: none"> ● Rozvoj kulturního povědomí a vyjádření dětí a žáků ● Aktivity související se vzděláváním mimo OP VVV, IROP a OP PPR
Indikátory	<ul style="list-style-type: none"> ● počet dětí pravidelně se věnujících mimoškolní činnosti ve volnočasových útvarech školy ● počet dětí pravidelně se věnujících mimoškolní činnosti ve volnočasových útvarech Střediska volného času Rýmařov ● počet dětí pravidelně se věnujících mimoškolní činnosti v zájmovém vzdělávání ZUŠ Rýmařov

Priorita 4	<i>Vzájemně se respektující aktéři výchovně vzdělávacího procesu</i>
Cíl 4.4 a popis cíle	<p>Dobré podmínky pro rozvoj mimořádně nadaných dětí</p> <p>Popis: Věnovat se identifikaci a rozvoji potenciálu a potřeb mimořádně nadaných dětí v rámci výchovně vzdělávacího procesu, respektovat názor odborníků, rodičů a zákonných zástupců i dětí samotných. Poskytovat kariérové poradenství a respektovat přitom mimořádný talent dítěte, zprostředkovat mu kontakt s autoritami v oboru, umožnit mu rozvíjet jeho nadání ve spolupráci se středními, případně vysokými školami.</p> <p>Odůvodnění: Z jednání pracovních skupin vyplynula potřeba inkluzivního vzdělávání a poskytování adekvátní péče mimořádně nadaným dětem a žákům.</p>
Vazba na povinná a doporučená opatření (témata) dle Postupů MAP	<p>Povinné opatření:</p> <ul style="list-style-type: none"> ● Předškolní vzdělávání a péče: dostupnost – inkluze – kvalita ● Čtenářská a matematická gramotnost v základním vzdělávání ● Inkluzivní vzdělávání a podpora dětí a žáků ohrožených školním neúspěchem <p>Doporučené opatření:</p> <ul style="list-style-type: none"> ● Rozvoj podnikavosti a iniciativy dětí a žáků ● Rozvoj kompetencí dětí a žáků v polytechnickém vzdělávání ● Kariérové poradenství v základních školách <p>Průřezové a volitelné opatření:</p> <ul style="list-style-type: none"> ● Rozvoj digitálních kompetencí dětí a žáků ● Rozvoj kompetencí dětí a žáků pro aktivní používání cizího jazyka ● Rozvoj sociálních a občanských kompetencí dětí a žáků ● Rozvoj kulturního povědomí a vyjádření dětí a žáků ● Aktivity související se vzděláváním mimo OP VVV, IROP a OP PPR
Indikátory	<ul style="list-style-type: none"> ● počet mimořádně nadaných dětí v rámci základního vzdělávání ● počet aktivit realizovaných pro mimořádně nadané děti

Seznam projektových záměrů pro investiční intervence

v SC 2.4 IROP a pro integrované nástroje ITI, IPRÚ a CLLD zpracovaný pro ORP, na území MAP pro ORP Rýmařov.

Verzeschválena ŘV dne 12.08.2022

Strategický rámec MAP – seznam investičních priorit MŠ (2021–2027)																	
Číslo řádku	Identifikace školy					Název projektu	Kraj	Obec s realizací	Obec realizace	Obsah projektu	Výdaje projektu v Kč ¹⁾		Předpokládaný termín realizace <i>měsíc, rok</i>		Typ projektu ²⁾	Stav připravenosti projektu k realizaci	
	Název školy	Zřizovatel	IČ školy	IZO školy	RED IZO školy						celkové výdaje projektu	z toho předpokládané výdaje EFRR	zahájení realizace	ukončení realizace		navýšení kapacity MŠ / novostavba <small>MŠ3)</small>	zajištění hygienických požadavků u MŠ, kde jsou nedostatky identifikovány KHS ⁴⁾
1	Mateřská škola Břidličná, Hřbitovní 439, okres Bruntál, příspěvková organizace	Břidličná	73184721	107620961	600131378	Rekonstrukce šaten a umýváren zaměstnanců	Moravskoslezský	Rýmařov	Břidličná	Projekt přispěje k rekonstrukci šaten a umýváren pro zaměstnance mateřské školy.	150 000	127 500	01.01.2022	31.12.2025	x		

2	Mateřská škola Břidličná, Hřbitovní 439, okres Bruntál, příspěvková organizace	Břidličná	73184721	107620961	600131378	Oplocení zahrady	Moravskoslezský	Rýmařov	Břidličná	V rámci projektu dojde k vybudování nového oplocení zahrady.	500 000	425 000	01.01.2022	31.12.2025						X
3	Mateřská škola Břidličná, Hřbitovní 439, okres Bruntál, příspěvková organizace	Břidličná	73184721	107620961	600131378	Interaktivní mobilní jednotka pro vzdělávání dětí	Moravskoslezský	Rýmařov	Břidličná	Projekt zajistí interaktivní mobilní jednotku pro jejich vzdělávání – KINDER BOX.	95 000	80 750	01.01.2022	31.12.2025						X
4	Mateřská škola Břidličná, Hřbitovní 439, okres Bruntál, příspěvková organizace	Břidličná	73184721	107620961	600131378	Solární vytápění	Moravskoslezský	Rýmařov	Břidličná	Vybudování nového solárního vytápění budovy v rámci energetických úspor	100 000	85 000	01.01.2022	31.12.2025						X
5	Mateřská škola Břidličná, Hřbitovní 439, okres Bruntál, příspěvková organizace	Břidličná	73184721	107620961	600131378	Vybavení sborovny	Moravskoslezský	Rýmařov	Břidličná	V rámci projektu bude pořízeno nové vybavení, nábytek a PC vybavení pro pedagogy.	150 000	127 500	01.01.2022	31.12.2025						X

6	Mateřská škola Břidličná, Hřbitovní 439, okres Bruntál, příspěvková organizace	Břidličná	73184721	107620961	600131378	Doplnění školní zahrady o prvky pro 2 leté děti	Moravskoslezský	Rýmařov	Břidličná	Budou pořízeny herní a naučné prvky pro dvouleté děti.	200 000	170 000	01.01.2022	31.12.2025			X		
7	Mateřská škola Břidličná, Hřbitovní 439, okres Bruntál, příspěvková organizace	Břidličná	73184721	107620961	600131378	Doplnění školní zahrady o mobilní kontejnery pro pěstování bylin, květin, zeleniny	Moravskoslezský	Rýmařov	Břidličná	Projekt přispěje k doplnění zahrady o mobilní kontejnery pro pěstování bylin v mateřské škole.	30 000	25 500	01.01.2022	31.12.2025			X		
8	Mateřská škola Břidličná, Hřbitovní 439, okres Bruntál, příspěvková organizace	Břidličná	73184721	107620961	600131378	Rekonstrukce sociálního zařízení pro děti – umývárny a WC	Moravskoslezský	Rýmařov	Břidličná	Díky projektu dojde k rekonstrukci sociálního zařízení v budově mateřské školy.	2 000 000	1 700 000	01.01.2022	31.12.2025			X		
9	Mateřská škola Břidličná, Hřbitovní 439, okres Bruntál, příspěvková organizace	Břidličná	73184721	107620961	600131378	Výměna rozvodů vody v celé budově školy	Moravskoslezský	Rýmařov	Břidličná	Projekt se zaměřuje na výměnu rozvodů vody v celé budově mateřské školy.	350 000	297 500	01.01.2022	31.12.2024			X		

10	Mateřská škola Břidličná, Hřbitovní 439, okres Bruntál, příspěvková organizace	Břidličná	73184721	107620961	600131378	Výměna obkladů stěn a dlažby v prostorách školní kuchyně	Moravskoslezský	Rýmařov	Břidličná	Projekt přispěje k nové výměně obkladů stěn a dlažby v prostorách školní kuchyně.	150 000	127 500	01.01.2022	31.12.2024			X		
11	Mateřská škola Břidličná, Hřbitovní 439, okres Bruntál, příspěvková organizace	Břidličná	73184721	107620961	600131378	Výměna vnitřních dveří v budově školy	Moravskoslezský	Rýmařov	Břidličná	Projekt je zaměřen na výměnu vnitřních dveří v budově školy.	100 000	85 000	01.01.2022	31.12.2025			X		
12	Mateřská škola Břidličná, Hřbitovní 439, okres Bruntál, příspěvková organizace	Břidličná	73184721	107620961	600131378	Nové podlahové krytiny v prostorách určených dětem	Moravskoslezský	Rýmařov	Břidličná	Projektem dojde k pořízení nové podlahové krytiny v prostorech školky.	300 000	255 000	01.01.2022	31.12.2025			X		
13	Základní škola a Mateřská škola, Dětřichov nad Bystřicí okres Bruntál, příspěvková organizace	Dětřichov nad Bystřicí	70984581	107620162	600132056	Vybudování nové MŠ ze stávajícího nevyužívaného objektu	Moravskoslezský	Bruntál	Dětřichov nad Bystřicí	V rámci projektu dojde k vybudování nové MŠ a to ze stávajícího objektu, který není využíváný.	12 000 000	10 200 000	01.01.2022	31.12.2024	X		X		

14	Základní škola a Mateřská škola Dolní Moravice, okres Bruntál, příspěvková organizace	Dolní Moravice	70988595	119501724	600131696	Zázemí pro venkovní výuku (vybudování altánu pro venkovní výuku)	Moravskoslezský	Rýmařov	Dolní Moravice	Vybudování altánu pro venkovní výuku.	550 000	467 500	01.01.2022	31.12.2025					x
15	Základní škola a Mateřská škola Horní Město, okres Bruntál, příspěvková organizace	Horní Město	73184276	107620235	600131858	Dětský klub Horní Město	Moravskoslezský	Rýmařov	Horní Město	Projekt přispěje ke vzniku dětského klubu v mateřské škole.	2 500 000	2 125 000	01.01.2022	31.12.2025					
16	Základní škola a Mateřská škola Horní Město, okres Bruntál, příspěvková organizace	Horní Město	73184276	107620235	600131858	Klubovna Miniškoláček při ZŠ a MŠ Horní Město	Moravskoslezský	Rýmařov	Horní Město	V rámci projektu dojde ke vzniku klubovny pro miniškoláčky.	1 000 000	850 000	01.01.2022	31.12.2025					

17	Základní škola a Mateřská škola Horní Město, okres Bruntál, příspěvková organizace	Horní Město	73184276	107620235	600131858	Polytechnické vzdělávání v mateřské škole	Moravskoslezský	Rýmařov	Horní Město	Projekt pomůže rozvinout polytechnické vzdělávání v MŠ.	2 500 000	2 125 000	01.01.2022	31.12.2025				
18	Mateřská škola Malá Morávka, okres Bruntál, příspěvková organizace	Malá Morávka	70997900	107620570	600131190	"Školka v novém kabátě" (nová fasáda a nová okna na budově MŠ)	Moravskoslezský	Rýmařov	Malá Morávka	Realizace stavebních prací – fasáda, okna, vstupy.	1 600 000	1 360 000	01.01.2023	31.12.2025			x	ne
19	Mateřská škola Malá Morávka, okres Bruntál, příspěvková organizace	Malá Morávka	70997900	107620570	600131190	"Nové učební metody a prostředky v MŠ" (nové digitální technologie v MŠ)	Moravskoslezský	Rýmařov	Malá Morávka	Pořízení IT technologií do výuky MŠ.	100 000	85 000	01.01.2022	31.12.2022				
20	Mateřská škola Malá Morávka, okres Bruntál, příspěvková organizace	Malá Morávka	70997900	107620570	600131190	"Chodba jako malá galerie" (nové obložení, odpočinkový koutek)	Moravskoslezský	Rýmařov	Malá Morávka	Stavební práce v prostorech MŠ.	120 000	102 000	01.01.2022	31.12.2022			x	ne

21	Mateřská škola Malá Morávka, okres Bruntál, příspěvková organizace	Malá Morávka	70997900	107620570	600131190	"Ahoj, školko" organizační a mater. zajištění kulturní a sportovní akce pro děti a rod., rozloučení se školním rokem	Moravskoslezský	Rýmařov	Malá Morávka	Sportovní a kulturní akce pro děti a rodiče.	6 000	5 100	01.01.2022	31.12.2024				
22	Mateřská škola Rýmařov, Jelínkova 3, příspěvková organizace	Rýmařov	62352733	107620723	600131530	Exteriérová eko učebna – MŠ Janovice	Moravskoslezský	Rýmařov	Rýmařov	Projekt přispěje ke vzniku nové učebny v MŠ.	500 000	425 000	01.01.2022	31.12.2025				x
23	Mateřská škola Rýmařov, Jelínkova 3, příspěvková organizace	Rýmařov	62352733	107620723	600131530	Podpora sportovních činností dětí (netradiční olympiáda – vybavení sportovním náčiním)	Moravskoslezský	Rýmařov	Rýmařov	Projekt přispěje k podpoře sportovních aktivit dětí v mateřské škole.	200 000	170 000	01.01.2022	31.12.2025				
24	Mateřská škola Rýmařov, Jelínkova 3, příspěvková organizace	Rýmařov	62352733	107620723	600131530	Modelujeme s rodiči (keramika – pořízení dětských hrnčířských kruhů)	Moravskoslezský	Rýmařov	Rýmařov	V rámci projektu dojde k pořízení pomůcek na keramiku.	270 000	229 500	01.01.2022	31.12.2025				x

25	Mateřská škola Rýmařov, Jelínkova 3, příspěvková organizace	Rýmařov	62352733	107620723	600131530	Otužováním ku zdraví (vybudování a pořízení infra sauny a relaxační zóny – MŠ Jelínkova)	Moravskoslezský	Rýmařov	Rýmařov	Díky projektu dojde k vybudování a pořízení infra sauny a relaxační zóny.	500 000	425 000	01.01.2022	31.12.2025				
26	Mateřská škola Rýmařov, Jelínkova 3, příspěvková organizace	Rýmařov	62352733	107620723	600131530	Společně v nových třídách, hernách (MŠ 1. máje, MŠ Revoluční)	Moravskoslezský	Rýmařov	Rýmařov	V rámci projektu dojde k rekonstrukci tříd v mateřské škole.	750 000	637 500	01.01.2022	31.12.2025				x
27	Mateřská škola Rýmařov, Jelínkova 3, příspěvková organizace	Rýmařov	62352733	107620723	600131530	Modernizace vývažoven a výdejen (MŠ 1. máje, MŠ Jelínkova, MŠ Revoluční – průmyslová myčka, roboty, kutry...	Moravskoslezský	Rýmařov	Rýmařov	Projekt zahrnuje kompletní modernizaci vývažoven a výdejen v MŠ.	1 000 000	850 000	01.01.2022	31.12.2025				x
28	Mateřská škola Rýmařov, Jelínkova 3, příspěvková organizace	Rýmařov	62352733	107620723	600131530	Jak učit Poly (interakt. tabule do MŠ, tech. vybavení, kurz polytech. vzdělávání)	Moravskoslezský	Rýmařov	Rýmařov	Projekt přispěje k rozvoji polytechnického vzdělávání pro děti v mateřské škole. Jedná se především o výbavu jako je interaktivní tabule apod.	700 000	595 000	01.01.2022	31.12.2025				

29	Mateřská škola Rýmařov, Jelínkova 3, příspěvková organizace	Rýmařov	62352733	107620723	600131530	Psycholog do školek	Moravskoslezský	Rýmařov	Rýmařov	Díky projektu mateřská škola získá psychologa pro děti.	500 000	425 000	01.01.2022	31.12.2025				
30	Mateřská škola Rýmařov, Jelínkova 3, příspěvková organizace	Rýmařov	62352733	107620723	600131530	Logoped do školek	Moravskoslezský	Rýmařov	Rýmařov	V rámci projektu mateřská škola získá logopeda pro děti.	500 000	425 000	01.01.2022	31.12.2025				
31	Mateřská škola Rýmařov, Jelínkova 3, příspěvková organizace	Rýmařov	62352733	107620723	600131530	Pojďte mezi nás (prac. koutky pro děti se spec. potřebami)	Moravskoslezský	Rýmařov	Rýmařov	Projekt zajistí výbavu do pracovních koutků pro děti v mateřské škole.	100 000	85 000	01.01.2022	31.12.2025			x	
32	Mateřská škola Rýmařov, Jelínkova 3, příspěvková organizace	Rýmařov	62352733	107620723	600131530	Dveře jsou k nám otevřené (bezbariérový přístup – MŠ Revoluční, MŠ 1. máj, MŠ Jelínkova)	Moravskoslezský	Rýmařov	Rýmařov	Projekt podpoří vznik bezbariérového přístupu do mateřské školy na ulici Revoluční, 1. Máje, Jelínkova.	500 000	425 000	01.01.2022	31.12.2025			x	

33	Mateřská škola Rýmařov, Jelínkova 3, příspěvková organizace	Rýmařov	62352733	107620723	600131530	Stoupáme až do oblak (pořízení venkovního výtahu, zpřístupnění 3. patra dětem MŠ Jelínkova)	Moravskoslezský	Rýmařov	Rýmařov	Díky projektu mateřská škola získá tzv. venkovní výtah.	1 500 000	1 275 000	01.01.2022	31.12.2025			X	
34	Mateřská škola Rýmařov, Jelínkova 3, příspěvková organizace	Rýmařov	62352733	107620723	600131530	Jaro, léto, podzim, zima, na zahradě je nám prima (druhá etapa, rekonstrukce zahrady MŠ 1. Máj)	Moravskoslezský	Rýmařov	Rýmařov	V rámci projektu dojde k další rekonstrukci zahrady MŠ.	2 000 000	1 700 000	01.01.2022	31.12.2026			X	
35	Mateřská škola Rýmařov, Jelínkova 3, příspěvková organizace	Rýmařov	62352733	107620723	600131530	Žijeme v souladu s přírodou (eko pobyty dětí v centrech se zaměřením na env. výchovu)	Moravskoslezský	Rýmařov	Rýmařov	Projekt podpoří eco pobyty dětí, které jsou zaměřené na enviromentální výchovu.	400 000	340 000	01.01.2022	31.12.2025			X	
36	Mateřská škola Rýmařov, Jelínkova 3, příspěvková organizace	Rýmařov	62352733	107620723	600131530	Vybavení tříd herními prvky a pomůckami (třídy v MŠ 1. Máje)	Moravskoslezský	Rýmařov	Rýmařov	V rámci projektu dojde k vybavení herních tříd.	400 000	340 000	01.01.2022	31.12.2025				

37	Mateřská škola Rýmařov, Jelínkova 3, příspěvková organizace	Rýmařov	62352733	107620723	600131530	Šetříme naši zemi – energetické úspory – led osvětlení, solární panely (4 budovy MŠ, sběr dešťové vody a okapy)	Moravskoslezský	Rýmařov	Rýmařov	Projekt je zaměřen na energetickou úsporu.	3 000 000	2 550 000	01.01.2022	31.12.2025				
38	Mateřská škola Rýmařov, Jelínkova 3, příspěvková organizace	Rýmařov	62352733	107620723	600131530	Chráníme zdraví dětí (kurzy zdravotníka na zotavovací akce)	Moravskoslezský	Rýmařov	Rýmařov	Projekt podpoří kurzy konané zdravotníkem na akci "Chráníme zdraví dětí".	72 000	61 200	01.01.2022	31.12.2025				
39	Mateřská škola Rýmařov, Jelínkova 3, příspěvková organizace	Rýmařov	62352733	107620723	600131530	Umíme se domluvit (kurzy znakové řeči)	Moravskoslezský	Rýmařov	Rýmařov	V rámci projektu dojde k podpoření kurzů znakové řeči.	50 000	42 500	01.01.2022	31.12.2025				
40	Mateřská škola Rýmařov, Jelínkova 3, příspěvková organizace	Rýmařov	62352733	107620723	600131530	Učitelé na zkušené (vzájemná výměna zkušeností mezi MŠ)	Moravskoslezský	Rýmařov	Rýmařov	Díky projektu dojde k výměně zkušeností mezi pedagogy MŠ.	500 000	425 000	01.01.2022	31.12.2025				

41	Mateřská škola Rýmařov, Jelínkova 3, příspěvková organizace	Rýmařov	62352733	107620723	600131530	My se vody nebojíme (plavecké kurzy pro děti)	Moravskoslezský	Rýmařov	Rýmařov	Projekt podpoří plavecké kurzy pro děti mateřské školy.	250 000	212 500	01.01.2022	31.12.2025				
42	Mateřská škola Rýmařov, Jelínkova 3, příspěvková organizace	Rýmařov	62352733	107620723	600131530	Vzdělávací programy pro pedagogy a řídicí pracovníky	Moravskoslezský	Rýmařov	Rýmařov	Projekt je zaměřený na vzdělávací programy pro pedagogy a řídicí pracovníky.	135 000	114 750	01.01.2022	31.12.2025				
43	Mateřská škola Rýmařov, Jelínkova 3, příspěvková organizace	Rýmařov	62352733	107620723	600131530	Teambuilding – zážitkové kurzy týmové spolupráce (kurzy pro ped.)	Moravskoslezský	Rýmařov	Rýmařov	Projekt přispěje k zážitkovým kurzům pro pedagogy.	180 000	153 000	01.01.2022	31.12.2025				
44	Mateřská škola Rýmařov, Jelínkova 3, příspěvková organizace	Rýmařov	62352733	107620723	600131530	Rodič versus učitel (workshopy vzájemné komunikace a spolupráce)	Moravskoslezský	Rýmařov	Rýmařov	Projekt podporuje workshopy pro pedagogy a rodiče.	50 000	42 500	01.01.2022	31.12.2025				

45	Mateřská škola Rýmařov, Jelínkova 3, příspěvková organizace	Rýmařov	62352733	107620723	600131530	Bezpečně na zahradě MŠ Revoluční (zídka se schody pro děti, okapový chodník, dlažba u pódia)	Moravskoslezský	Rýmařov	Rýmařov	V rámci projektu bude vybudována zídka se schody pro děti, okapový chodník a dlažba u pódia.	1 000 000	850 000	01.01.2022	31.12.2025				
46	Mateřská škola Rýmařov, Jelínkova 3, příspěvková organizace	Rýmařov	62352733	107620723	600131530	Elektroinstalace (rekonstrukce v celé budově MŠ 1. Máje 11)	Moravskoslezský	Rýmařov	Rýmařov	Projekt podpoří rekonstrukci budovy mateřské školy na ulici 1. Máje.	1 500 000	1 275 000	01.01.2022	31.12.2025				x
47	Mateřská škola Rýmařov, Jelínkova 3, příspěvková organizace	Rýmařov	62352733	107620723	600131530	Volný čas pod střechou (víceúčelový sportovní sál – tělocvična, keramická dílna, infra sauna, relaxační zóna z půdního prostoru – MŠ 1. Máje)	Moravskoslezský	Rýmařov	Rýmařov	Projekt zahrnuje přestavbu půdního prostoru, kde vznikne relaxační zóna apod..	8 000 000	6 800 000	01.01.2022	31.12.2025				
48	Mateřská škola Rýmařov, Jelínkova 3, příspěvková organizace	Rýmařov	62352733	107620723	600131530	Klíč k přírodě (dovybavení zahrady MŠ Jelínkova – výukové prvky, vytvoření zázemí pro celodenní pobyt venku, zpevnění podlahy v eko učebně)	Moravskoslezský	Rýmařov	Rýmařov	V rámci projektu dojde k dovybavení zahrady mateřské školy na ulici Jelínkova.	1 000 000	850 000	01.01.2022	31.12.2025				

49	Mateřská škola Rýmařov, Jelínkova 3, příspěvková organizace	Rýmařov	62352733	107620723	600131530	Učíme se venku (dovybavení zahrady MŠ Revoluční – výuková učebna, stoly, židle, didaktický materiál k venkovní výuce.)	Moravskoslezský	Rýmařov	Rýmařov	V rámci projektu dojde k dovybavení zahrady mateřské školy na ulici Revoluční.	500 000	425 000	01.01.2022	31.12.2025					
50	Základní škola a Mateřská škola Ryžoviště, okres Bruntál, příspěvková organizace	Ryžoviště	70985391	150005008	600131734	Modernizace MŠ	Moravskoslezský	Rýmařov	Ryžoviště	Modernizace MŠ - dovybavení antropometricky odpovídajícím nábytkem (šatny, herny) pomůckami pro pracovní činnosti, vytvoření prostoru pro polytechnické činnosti - pro práce s přírodními materiály, keramikou, montážními a demontážními stavebnicemi, konektivita (práce s ICT, interaktivní plocha), bezbariérovost, výměna podlahových krytin, rekonstrukce schodiště, rekonstrukce výdejny stravy, podpora inkluzivního vzdělávání a sociální integrace, rozvoj klíčových kompetencí - pracovních, komunikativních, sociálních, k řešení problémů.	2 500 000	2 125 000	01.01.2022	31.12.2025					X
51	Základní škola a Mateřská škola Ryžoviště, okres Bruntál, příspěvková organizace	Ryžoviště	70985391	150005008	600131734	Hygienické zázemí v zahradě MŠ – obnova	Moravskoslezský	Rýmařov	Ryžoviště	Rekonstrukce WC a umývárny v zahradě MŠ (rozvody vody a odpadů, rekonstrukce střechy na přístřeškem, rekonstrukce vstupu do přístřešku se zázemím).	1 000 000	850 000	01.01.2022	31.12.2025					X

52	Základní škola a Mateřská škola Ryžoviště, okres Bruntál, příspěvková organizace	Ryžoviště	70985391	102008124	600131734	Rekonstrukce osvětlení – v budovách ZŠ, MŠ + ŠD, úspora energie	Moravskoslezský	Rýmařov	Ryžoviště	Rekonstrukce - 1. patro budovy ZŠ, prostory ŠD a celá MŠ.	500 000	425 000	01.01.2022	31.12.2025					X		
53	Základní škola a Mateřská škola Ryžoviště, okres Bruntál, příspěvková organizace	Ryžoviště	70985391	102008124	600131734	Rekonstrukce prostoru školy	Moravskoslezský	Rýmařov	Ryžoviště	Vítáme Vás – úprava přístupových venkovních prostor (zeleň, květinová výzdoba), stojany na kola, lavičky - bezpečnost (oplocení, kamerový systém, el. vrátník, alarm) - vnitřní vstupní prostory do ZŠ (informační systém, úprava, 2. etapa zakrytí potrubí teplovodního a vodovodního).	1 000 000	850 000	01.01.2022	31.12.2025					X		
54	Základní škola a Mateřská škola Ryžoviště, okres Bruntál, příspěvková organizace	Ryžoviště	70985391	102008124	600131734	Já jsem muzikant	Moravskoslezský	Rýmařov	Ryžoviště	Nákup hudebních nástrojů do Mateřské a základní školy - (perkuse, boomwhackers, metalofony) - podpora prosociálních a občanských kompetencí, neformálního vzdělávání, integrace, kreativity	150 000	127 500	01.01.2023	31.12.2025							
55	Základní škola a Mateřská škola Stará Ves, okres Bruntál, příspěvková organizace	Stará Ves	75027232	181004011	600131998	Rekonstrukce prostoru mateřské školy	Moravskoslezský	Rýmařov	Stará Ves	Podlahy, elektrika, výmalba.	1 000 000	850 000	30.6.2022	31.12.2025					X		

56	Mateřská škola Velká Štáhle, příspěvková organizace	Velká Štáhle	73184772	107620057	600130916	Vybudování vchodových dveří do MŠ se zabezpeč. prvky	Moravskoslezský	Rýmařov	Velká Štáhle	V rámci projektu dojde k vybudování dveří do MŠ.	250 000	212 500	01.01.2022	31.12.2025				X		
57	Mateřská škola Velká Štáhle, příspěvková organizace	Velká Štáhle	73184772	107620057	600130916	Modernizace školní kuchyně (konvektomat, sporák)	Moravskoslezský	Rýmařov	Velká Štáhle	Díky projektu dojde k modernizaci školní kuchyně a pořízení vybavení.	300 000	255 000	01.01.2022	31.12.2025				X		
58	Mateřská škola Velká Štáhle, příspěvková organizace	Velká Štáhle	73184772	107620057	600130916	Výměna podlahových krytin v budově MŠ	Moravskoslezský	Rýmařov	Velká Štáhle	V rámci projektu dojde k výměně podlahových krytin v MŠ.	100 000	85 000	01.01.2022	31.12.2025				X		
59	Mateřská škola Velká Štáhle, příspěvková organizace	Velká Štáhle	73184772	107620057	600130916	Oplocení zahrady	Moravskoslezský	Rýmařov	Velká Štáhle	Díky projektu dojde k oplocení zahrady, která se nachází u MŠ.	150 000	127 500	01.01.2022	31.12.2025				X		
60	Mateřská škola Velká Štáhle, příspěvková organizace	Velká Štáhle	73184772	107620057	600130916	Oplocení zahrady	Moravskoslezský	Rýmařov	Velká Štáhle	Projekt přispěje k oplocení zahrady, jenž je prioritou č. 2.	100 000	85 000	01.01.2022	31.12.2025				X		

61	Mateřská škola Velká Štáhle, příspěvková organizace	Velká Štáhle	73184772	107620057	600130916	Nákup nového nábytku pro zaměstnance MŠ	Moravskoslezský	Rýmařov	Velká Štáhle	Projekt umožní nákup nového nábytku do MŠ, který bude sloužit zaměstnancům MŠ.	50 000	42 500	01.01.2022	31.12.2025				
62	Mateřská škola Velká Štáhle, příspěvková organizace	Velká Štáhle	73184772	107620057	600130916	Zateplení budovy	Moravskoslezský	Rýmařov	Velká Štáhle	Projekt je zaměřený na zateplení budovy MŠ.	1 000 000	850 000	01.01.2022	31.12.2025				X
63	Mateřská škola Velká Štáhle, příspěvková organizace	Velká Štáhle	73184772	107620057	600130916	Nákup hudebních nástrojů pro děti	Moravskoslezský	Rýmařov	Velká Štáhle	Projekt přispěje ke koupi hudebních nástrojů pro děti MŠ.	50 000	42 500	01.01.2022	31.12.2025				
64	Mateřská škola Velká Štáhle, příspěvková organizace	Velká Štáhle	73184772	107620057	600130916	Keramická dílna	Moravskoslezský	Rýmařov	Velká Štáhle	Projekt je zaměřený na keramickou dílnu.	150 000	127 500	01.01.2022	31.12.2025				
65	Mateřská škola Velká Štáhle, příspěvková organizace	Velká Štáhle	73184772	107620057	600130916	Nákup interaktivní tabule	Moravskoslezský	Rýmařov	Velká Štáhle	Projekt podpoří nákup nové interaktivní tabule do MŠ.	50 000	42 500	02.01.2022	01.01.2025				

66	Mateřská škola Velká Štáhle, příspěvková organizace	Velká Štáhle	73184772	107620057	600130916	Zajištění dopravy na kulturní akce, výlety	Moravskoslezský	Rýmařov	Velká Štáhle	Projekt pomůže zajistit dopravu pro děti MŠ na kulturní akce a výlety.	50 000	42 500	01.01.2022	31.12.2025				
67	Mateřská škola Velká Štáhle, příspěvková organizace	Velká Štáhle	73184772	107620057	600130916	Financování odborných přednášek pro děti, pracovníky MŠ i rodiče	Moravskoslezský	Rýmařov	Velká Štáhle	V rámci projektu dojde k financování odborných přednášek pro děti MŠ, pracovníky MŠ a také pro rodiče dětí z MŠ.	100 000	85 000	01.01.2022	31.12.2025				

Strategický rámec MAP – seznam investičních priorit ZŠ (2021-2027)

Číslo řádku		Identifikace školy					Název projektu	Kraj realizace	Obec s rozšířenou působností – realizace	Obec realizace	Obsah projektu	Výdaje projektu v Kč ¹⁾	Předpokl. ádaný termín realizace <i>měsíc, rok</i>		Typ projektu ²⁾					Stav připravenosti projektu k realizaci				
		Název školy	Zřizovatel	IČ školy	IZO školy	RED IZO školy							celkové výdaje projektu	z toho předpokládané výdaje EFRR	zahájení realizace	ukončení realizace	s vazbou na podporovanou oblast					stručný popis např. zpracovaná PD, zajištěné výkupy, výběr dodavatele	vydané stavební povolení ano/ne	
2	1	Základní škola Břidličná, okres Bruntál	Břidličná	45234604	102008299	600131815	Výsadba stromů	Moravskoslezský	Rýmařov	Břidličná	Projekt se zaměřuje na vybavení vnitřních prostor školní družiny.	200 000	170 000	01.03.2023	01.05.2023	X	X	*						
		Základní škola Břidličná, okres Bruntál	Břidličná	45234604	102008299	600131815	Vnitřní vybavení oddělení školní družiny	Moravskoslezský	Rýmařov	Břidličná	Projekt se zaměřuje na vybavení vnitřních prostor školní družiny.	200 000	170 000	01.01.2022	31.12.2023									
		Základní škola Břidličná, okres Bruntál	Břidličná	45234604	102008299	600131815	Výsadba stromů v areálu školy	Moravskoslezský	Rýmařov	Břidličná	Výsadba stromů v areálu školy	150 000	100 000	01.03.2023	01.05.2023	X	X	*						
		Základní škola Břidličná, okres Bruntál	Břidličná	45234604	102008299	600131815	Výsadba stromů	Moravskoslezský	Rýmařov	Břidličná	Výsadba stromů v areálu školy	150 000	100 000	01.03.2023	01.05.2023	X	X	*						
		Základní škola Břidličná, okres Bruntál	Břidličná	45234604	102008299	600131815	Výsadba stromů	Moravskoslezský	Rýmařov	Břidličná	Výsadba stromů v areálu školy	150 000	100 000	01.03.2023	01.05.2023	X	X	*						
		Základní škola Břidličná, okres Bruntál	Břidličná	45234604	102008299	600131815	Výsadba stromů	Moravskoslezský	Rýmařov	Břidličná	Výsadba stromů v areálu školy	150 000	100 000	01.03.2023	01.05.2023	X	X	*						
		Základní škola Břidličná, okres Bruntál	Břidličná	45234604	102008299	600131815	Výsadba stromů	Moravskoslezský	Rýmařov	Břidličná	Výsadba stromů v areálu školy	150 000	100 000	01.03.2023	01.05.2023	X	X	*						

6	5	4	3
Základní škola a Mateřská škola, Dětřichov nad Bystřicí okres Bruntál, příspěvková organizace	Základní škola a Mateřská škola, Dětřichov nad Bystřicí okres Bruntál, příspěvková organizace	Základní škola Břidličná, okres Bruntál	Základní škola Břidličná, okres Bruntál
Dětřichov nad Bystřicí	Dětřichov nad Bystřicí	Břidličná	Břidličná
70984581	70984581	45234604	45234604
102008035	102008035	102008299	102008299
600132056	600132056	600131815	600131815
Modernizace šk. zahrady – mobiliář, nábytek, altán pro výuku	Zřízení odborné učebny v ZŠ CZ.06.4.59/0.0/0.0/16_075/0015973	Modernizace učebny výpočetní techniky	Venkovní terénní úpravy včetně mobiliáře pro děti školní družiny
Moravskoslezský	Moravskoslezský	Moravskoslezský	Moravskoslezský
Bruntál	Bruntál	Rýmařov	Rýmařov
Dětřichov nad Bystřicí	Dětřichov nad Bystřicí	Břidličná	Břidličná
Projekt přispěje k modernizaci školní zahrady, kde vznikne mobiliář a nový altán, který bude využíván k výuce.	Projekt má podpořit zřízení odborné učebny, která se bude nacházet v budově základní školy.	Projektem dojde k modernizaci učebny výpočetní techniky – pořízení PC + vybavení. Dojde k zvýšení konektivity, přechod na cloudové uložení.	V rámci projektu dojde k pořízení nového venkovního mobiliáře pro děti školní družiny.
200 000	3 500 000	2 000 000	1 000 000
170 000	2 975 000	1 700 000	850 000
01.01.2022	01.01.2022	02.01.2022	01.01.2022
31.12.2023	31.12.2023	01.01.2024	31.12.2023
	X		
X	X		X
X	X		
	X	X	
X	X	X	X

9	8	7
Základní škola a Mateřská škola, Dětřichov nad Bystřicí okres Bruntál, příspěvková organizace	Základní škola a Mateřská škola, Dětřichov nad Bystřicí okres Bruntál, příspěvková organizace	Základní škola a Mateřská škola, Dětřichov nad Bystřicí okres Bruntál, příspěvková organizace
Dětřichov nad Bystřicí	Dětřichov nad Bystřicí	Dětřichov nad Bystřicí
70984581	70984581	70984581
102008035	102008035	102008035
600132056	600132056	600132056
Vybavení ŠD – nábytek, hry, pomůcky	Vybudování nových prostor pro školní jídelnu na výdej jídla v prostorách budovy ZŠ + později školní kuchyně a jídelny	Modernizace ZŠ – pomůckového fondu, nábytku, vybavení ICT technikou, konektivita – Wi-Fi
Moravskoslezský	Moravskoslezský	Moravskoslezský
Bruntál	Bruntál	Bruntál
Dětřichov nad Bystřicí	Dětřichov nad Bystřicí	Dětřichov nad Bystřicí
Projektem dojde k celkovému vybavení školní družiny jako je nábytek, hry apod.	Projekt nabízí vybudování nového prostoru pro školní jídelnu na výdej jídla.	V rámci projektu dojde k modernizaci základní školy – vybavení, PC technika apod.
100 000	1 800 000	300 000
85 000	1 530 000	255 000
01.01.2022	01.01.2022	01.01.2022
31.12.2026	31.12.2025	31.12.2025
x		
x		x
	x	
x		
		x

12	Základní škola a Mateřská škola, Dětrichov nad Bystřicí okres Bruntál, příspěvková organizace	Dětrichov nad Bystřicí	70984581 102008035 600132056	Využití a výstavba půdních prostor - k učebně školního klubu pro rukodělné práce (keramiku) 400.000 Kč, knihovnu 300.000 Kč, pracovnu ŠPP školního poradenského pracoviště (speciální pedagog, výchovný poradce, psycholog, logopedický preventista) 350.000 Kč	Moravskoslezský	Bruntál	Dětrichov nad Bystřicí	Projekt podpoří výstavbu půdních prostor k učebně školního klubu. Bude zde vybudována školní knihovna a také pracovna pro speciální pedagogické výchovné poradce, psychologa a logopeda.	1 050 000	892 500	01.01.2022	31.12.2025												
11	Základní škola a Mateřská škola, Dětrichov nad Bystřicí okres Bruntál, příspěvková organizace	Dětrichov nad Bystřicí	70984581 102008035 600132056	Oprava části střechy	Moravskoslezský	Bruntál	Dětrichov nad Bystřicí	Projekt podpoří rekonstrukci části střechy na budově základní školy.	1 200 000	1 020 000	01.01.2022	31.12.2025		X		X	X	X	X					
10	Základní škola a Mateřská škola, Dětrichov nad Bystřicí okres Bruntál, příspěvková organizace	Dětrichov nad Bystřicí	70984581 102008035 600132056	Změna vytápění ve škole	Moravskoslezský	Bruntál	Dětrichov nad Bystřicí	Projekt přispěje k obnovení zastaralého otopného systému v celé budově školy za novou technologii.	1 000 000	850 000	01.01.2022	31.12.2025												

15	14	13
Základní škola a Mateřská škola Dolní Moravice, okres Bruntál, příspěvková organizace	Základní škola a Mateřská škola Dolní Moravice, okres Bruntál, příspěvková organizace	Základní škola a Mateřská škola Dolní Moravice, okres Bruntál, příspěvková organizace
Dolní Moravice	Dolní Moravice	Dolní Moravice
70988595	70988595	70988595
102008043	102008043	102008043
600131696	600131696	600131696
Vybudování tělocvičny včetně zázemí v obci Dolní Moravice (rekonstrukce stávající nevyužitě budovy na multifunkční tělocvičnu s výměrou prostoru pro sport 150 m2 a prostoru pro zázemí 120m2)	Technika nám pomáhá – vybudování dvou prac. míst s PC v učebně s připojením k internetu	Blíž přírodě (vybudování altánu pro netradiční výuku)
Moravskoslezský	Moravskoslezský	Moravskoslezský
Rýmařov	Rýmařov	Rýmařov
Dolní Moravice	Dolní Moravice	Dolní Moravice
Vybudování tělocvičny včetně zázemí v obci Dolní Moravice pro výuku TV i volnočasové aktivity.	Vybavení třídy pracovními místy s PC a dalším nábytkem pro umístění výukových materiálů.	Vybudování altánu pro venkovní výuku.
9 000 000	100 000	550 000
7 650 000	85 000	467 500
01.01.2022	01.01.2022	01.01.2022
31.12.2025	31.12.2025	31.12.2025
	x	
	x	x
		x
	x	
x	x	x
x		x
	x	

18	17	16
Základní škola a Mateřská škola Horní Město, okres Bruntál, příspěvková organizace	Základní škola a Mateřská škola Dolní Moravice, okres Bruntál, příspěvková organizace	Základní škola a Mateřská škola Dolní Moravice, okres Bruntál, příspěvková organizace
Horní Město	Dolní Moravice	Dolní Moravice
73184276	70988595	70988595
102008434	102008043	119501724
600131858	600131696	600131696
Interaktivní venkovní učebna ZŠ, areál pro podporu výuky ve venkovním prostředí, přírodní zahrada	Naše školní družina Vybudování třídy školní družiny v prostorách půdy ZŠ	Dopravní hřiště Vybudování dopravního hřiště pro MŠ a ZŠ
Moravskoslezský	Moravskoslezský	Moravskoslezský
Rýmařov	Rýmařov	Rýmařov
Horní Město	Dolní Moravice	Dolní Moravice
Projekt podpoří vybudování interaktivní učebny, která se bude nacházet venku a bude podporovat výuku ve venkovním prostředí.	Vybudování třídy školní družiny v prostorách půdy ZŠ pro volnočasové aktivity žáků.	Dopravní hřiště pro výuku dopravní výchovy.
1 000 000	600 000	1 000 000
850 000	510 000	850 000
01.01.2022	01.01.2022	01.01.2022
31.12.2025	31.12.2025	31.12.2025
X		
X		
X		
		X
	X	X

21	20	19
Základní škola a Mateřská škola Horní Město, okres Bruntál, příspěvková organizace	Základní škola a Mateřská škola Horní Město, okres Bruntál, příspěvková organizace	Základní škola a Mateřská škola Horní Město, okres Bruntál, příspěvková organizace
Horní Město	Horní Město	Horní Město
73184276	73184276	73184276
102008434	102008434	102008434
600131858	600131858	600131858
Pedagogové na stážích aneb kolegiální forma podpory a vzájemné učení	Zvyšování profesních a osobnostních kompetencí pedagogů	Uplatnění inovativních přístupů ve vzdělávání se zaměřením na inkluzi
Moravskoslezský	Moravskoslezský	Moravskoslezský
Rýmařov	Rýmařov	Rýmařov
Horní Město	Horní Město	Horní Město
Projekt podpoří vzájemné učení pro pedagogy.	Projekt se zaměřuje na zvyšování kvality profesních a osobnostních kompetencí pedagogů.	V rámci projektu dojde k uplatnění inovativních přístupů ve vzdělávání se zaměřením na inkluzi.
800 000	1 000 000	1 000 000
680 000	850 000	850 000
01.01.2022	01.01.2022	01.01.2022
31.12.2025	31.12.2025	31.12.2025
X	X	X
X	X	X
X	X	X
X	X	X

24	23	22
Základní škola a Mateřská škola Horní Město, okres Bruntál, příspěvková organizace	Základní škola a Mateřská škola Horní Město, okres Bruntál, příspěvková organizace	Základní škola a Mateřská škola Horní Město, okres Bruntál, příspěvková organizace
Horní Město	Horní Město	Horní Město
73184276	73184276	73184276
102008434	102008434	102008434
600131858	600131858	600131858
Zvyšování kvality v jazykovém vzdělávání	Přeshraniční spolupráce škol	Komunitní centrum při ZŠ a MŠ Horní Město
Moravskoslezský	Moravskoslezský	Moravskoslezský
Rýmařov	Rýmařov	Rýmařov
Horní Město	Horní Město	Horní Město
Projekt podporuje zvyšování kvality výuky cizích jazyků.	Projekt se zaměřuje na přeshraniční spolupráci.	Projekt se zaměřuje na vybudování komunitního centra pro ZŠ a MŠ.
1 000 000	1 500 000	3 000 000
850 000	1 275 000	2 550 000
01.01.2022	01.01.2022	01.01.2022
31.12.2025	31.12.2025	31.12.2025
X	X	X
	X	X
	X	X
	X	X
		X
		X

28	27	26	25
Základní škola Malá Morávka, okres Bruntál, příspěvková organizace	Základní škola a Mateřská škola Lomnice, okres Bruntál, příspěvková organizace	Základní škola a Mateřská škola Lomnice, okres Bruntál, příspěvková organizace	Základní škola a Mateřská škola Lomnice, okres Bruntál, příspěvková organizace
Malá Morávka	Lomnice	Lomnice	Lomnice
70997934	75026520	75026520	75026520
102008094	102008213	102008213	102008213
600131726	600131785	600131785	600131785
Rekonstrukce verandy a schodiště na zahradu	Vybudování herních a tělocvičných prvků na školní zahradě	Úprava zeleně na školní zahradě, venkovní učebna	Oprava a nátěr fasády školy
Moravskoslezský	Moravskoslezský	Moravskoslezský	Moravskoslezský
Rýmařov	Bruntál	Bruntál	Bruntál
Malá Morávka	Lomnice	Lomnice	Lomnice
V rámci projektu dojde k rekonstrukci verandy a schodiště na zahradu základní školy.	Projekt podpoří vybudování nových herních a tělocvičných prvků na školní zahradě.	V rámci projektu dojde k novým úpravám zeleně a vznikne nová venkovní učebna.	Projekt podpoří opravu školy a nový nátěr fasády.
1 000 000	50 000	80 000	500 000
850 000	42 500	68 000	425 000
01.01.2022	01.01.2022	01.01.2022	01.01.2022
31.12.2023	31.12.2023	31.12.2023	31.12.2023
x			
x		x	x
x		x	x
x			
	x		
	x		

32	Základní škola Rýmařov, Jelínkova 1, okres Bruntál	31	30	29
Rýmařov	Základní škola Malá Morávka, okres Bruntál, příspěvková organizace	Základní škola Malá Morávka, okres Bruntál, příspěvková organizace	Základní škola Malá Morávka, okres Bruntál, příspěvková organizace	Základní škola Malá Morávka, okres Bruntál, příspěvková organizace
Rýmařov	Malá Morávka	Malá Morávka	Malá Morávka	Malá Morávka
0082635	70997934	70997934	70997934	70997934
102008876	102008094	102008094	102008094	102008094
600131980	600131726	600131726	600131726	600131726
Multifunkční půdní vestavba – budova Jelínkova 1.	Řešení bezbariérovosti (venkovní výtah a schodolez)	Rekonstrukce a modernizace podlah učeben I. II. třídy, učebny VV, kanceláře, ředitelny	Rekonstrukce elektroinstalace, v prostorách: ředitelna, přízemí, schodiště, šatna učebna VV (zde navíc rekonstrukce vodoinstalace s teplou vodou), rekonstrukce dveří – nátěry, výměna klik	Rekonstrukce elektroinstalace, v prostorách: ředitelna, přízemí, schodiště, šatna učebna VV (zde navíc rekonstrukce vodoinstalace s teplou vodou), rekonstrukce dveří – nátěry, výměna klik
Moravskoslezský	Moravskoslezský	Moravskoslezský	Moravskoslezský	Moravskoslezský
Rýmařov	Rýmařov	Rýmařov	Rýmařov	Rýmařov
Rýmařov	Malá Morávka	Malá Morávka	Malá Morávka	Malá Morávka
Díky projektu dojde k vybudování multifunkční půdní vestavby na budově Jelínkova 1.	Projekt vyřeší bezbariérovost v základní škole.	V rámci projektu se zrealizuje rekonstrukce a modernizace podlah v učebnách I. a II. třídy, dále učebně VV, kanceláře a ředitelny.	Projekt přispěje k rekonstrukci elektroinstalace v prostorách jako je ředitelna, šatna apod.	Projekt přispěje k rekonstrukci elektroinstalace v prostorách jako je ředitelna, šatna apod.
100 000 000	1 000 000	350 000	500 000	500 000
85 000 000	850 000	297 500	425 000	425 000
01.01.2022	01.01.2022	01.01.2022	01.01.2022	01.01.2022
31.12.2024	31.12.2025	31.12.2025	31.12.2025	31.12.2025
X	X	X	X	X
X	X	X	X	X
X	X	X	X	X
X	X	X	X	X

37	Základní škola Rýmařov, Jelínkova 1, okres Bruntál	35	Základní škola Rýmařov, Jelínkova 1, okres Bruntál	34	Základní škola Rýmařov, Jelínkova 1, okres Bruntál	33	Základní škola Rýmařov, Jelínkova 1, okres Bruntál
Rýmařov	Rýmařov	Rýmařov	Rýmařov	Rýmařov	Rýmařov	Rýmařov	Rýmařov
0082635	0082635	0082635	0082635	0082635	0082635	0082635	0082635
102008876	102008876	102008876	102008876	102008876	102008876	102008876	102008876
600131980	600131980	600131980	600131980	600131980	600131980	600131980	600131980
Multifunkční hřiště s altánem + terasy + venkovní učebna - budova Národní 15	Rekonstrukce vnitřních prostorů školy (atria, šatny)	Kultivace zahrad a venkovního prostranství budov Jelínkova 1, Národní 15 a 1. máje 32, výsadba zeleně	Odborné učebny +multifunkční hřiště a relaxační zóna - zahradu budov 1. máje 32, Jelínkova 1, Národní 15.	Školní (nejen) kulturní centrum – kultivace půdního prostoru: budova 1. máje 32	Moravskoslezský	Moravskoslezský	Moravskoslezský
Moravskoslezský	Moravskoslezský	Moravskoslezský	Moravskoslezský	Moravskoslezský	Moravskoslezský	Moravskoslezský	Moravskoslezský
Rýmařov	Rýmařov	Rýmařov	Rýmařov	Rýmařov	Rýmařov	Rýmařov	Rýmařov
Rýmařov	Rýmařov	Rýmařov	Rýmařov	Rýmařov	Rýmařov	Rýmařov	Rýmařov
Díky projektu vznikne nové multifunkční hřiště a relaxační zóny pro žáky a také nová venkovní učebna.	Projekt je zaměřený na rekonstrukci vnitřních prostor jako jsou chodby, šatny apod.	Cílem projektu je rekultivovat zahradu a nejbližší prostranství budov na ulici 1. máje, Národní 15, Jelínkova 1, výsadba nové zeleně, doplnění relaxačních zón.	Cílem projektu je vybudovat odborné učebny na základní škole 1. máje, Národní 15 a Jelínkova 1 a vybudování multifunkčního hřiště a odpočinkové zóny.	Projekt je zaměřený na vybudování kulturního centra a půdního prostoru na budově 1. Máje 32	50 000 000	100 000 000	50 000 000
8 500 000	1 700 000	4 250 000	85 000 000	42 500 000	01.01.2022	01.01.2022	01.01.2022
31.12.2024	31.12.2025	31.12.2025	31.12.2024	31.12.2024	x	x	x
x			x	x	x	x	x
x		x	x	x	x	x	x

42	Základní škola Rýmařov, Jelínkova 1, okres Bruntál	Rýmařov	0082635	102008876	600131980	Se školou do světa – zájezdy po významných místech a městech EU. Pro žáky i učitele!	Moravskoslezský	Rýmařov	Rýmařov	Projekt zahrnuje zájezdy, které se konají v rámci EU. Žáky to obohatí v cizím jazyku a v zeměpisu.	1 000 000	850 000	01.01.2022	31.12.2023	X							
41	Základní škola Rýmařov, Jelínkova 1, okres Bruntál	Rýmařov	0082635	102008876	600131980	Prací to nekončí – mini relaxační studio	Moravskoslezský	Rýmařov	Rýmařov	Projekt slouží k vybudování mini relaxační zóny, která bude vybavena nábytkem a budou zde moct odpočívat žáci o přestávkách.	1 000 000	850 000	01.01.2022	31.12.2024	X							
40	Základní škola Rýmařov, Jelínkova 1, okres Bruntál	Rýmařov	0082635	102008876	600131980	Dopravní hřiště – budova 1. máje 32	Moravskoslezský	Rýmařov	Rýmařov	V rámci projektu vznikne nové dopravní hřiště, které se bude nacházet u základní školy 1. máje. Žáci tak získají dopravní výchovu. Na dopravním hřišti je umístěna zmenšená modelová síť ulic, silnic a chodníků s různými dopravními značkami a dopravním zařízením jako jsou například dopravní semaforey.	50 000 000	42 500 000	01.01.2022	31.12.2024		X						
39	Základní škola Rýmařov, Jelínkova 1, okres Bruntál	Rýmařov	0082635	102008876	600131980	První pomoc ve škole – Nákup resuscitační figuríny a pomůcek pro výuku první pomoci	Moravskoslezský	Rýmařov	Rýmařov	Projekt slouží pro žáky, jak poskytnout první pomoc. Jedná se především o financování resuscitační figuríny a pomůcek pro tuto výuku.	100 000	85 000	01.01.2022	31.12.2022								
38	Základní škola Rýmařov, Jelínkova 1, okres Bruntál	Rýmařov	0082635	102008876	600131980	Zastřešení vstupů do budov ZŠ	Moravskoslezský	Rýmařov	Rýmařov	V rámci projektu dojde k zastřešení vstupů, které se nachází u vstupů do budov základní školy.	2 000 000	1 700 000	01.01.2022	31.12.2024								

52	Základní škola Rýmařov, Jelínkova 1, okres Bruntál	Rýmařov	0082635	102008876	600131980	Spolupráce s MŠ – projektové dny /sport, Vv, turistika, ...	Moravskoslezský	Rýmařov	Rýmařov	V rámci projektu dojde ke spolupráci s místními mateřskými školami. Jedná se o tzv. projektové dny.	100 000	85 000	01.01.2022	31.12.2023	X	X	X	X	X									
51	Základní škola Rýmařov, Jelínkova 1, okres Bruntál	Rýmařov	0082635	102008876	600131980	Kultivace chodbových prostor – budova Národní 15	Moravskoslezský	Rýmařov	Rýmařov	Projekt je zaměřený na obnovení chodbových prostor na budově Národní 15.	800 000	680 000	01.01.2022	31.12.2024						X								
50	Základní škola Rýmařov, Jelínkova 1, okres Bruntál	Rýmařov	0082635	102008876	600131980	Šatny s galerií pro rodiče – budova Národní 15	Moravskoslezský	Rýmařov	Rýmařov	Projekt má financovat nově vzniklé šatny pro rodiče na budově Národní 15, které budou obohaceny o galerii.	2 000 000	1 700 000	01.01.2022	31.12.2023							X							
49	Základní škola Rýmařov, Jelínkova 1, okres Bruntál	Rýmařov	0082635	102008876	600131980	Šatny s galerií – budova 1. máje 32	Moravskoslezský	Rýmařov	Rýmařov	Projekt má financovat nově vzniklé šatny pro rodiče na budově 1. Máje, které budou obohaceny o galerii.	3 000 000	2 550 000	01.01.2022	31.12.2024								X						
48	Základní škola Rýmařov, Jelínkova 1, okres Bruntál	Rýmařov	0082635	102008876	600131980	Školní arboretum s broukovištěm – mezi ŠJ a školou 1. máje 32	Moravskoslezský	Rýmařov	Rýmařov	Projekt přispěje ke vzniku arboreta. Tohle arboretum vznikne mezi školní jídelnou a základní školou na 1. máje.	400 000	340 000	01.01.2022	31.12.2024								X						

57	Základní škola Rýmařov, Jelínkova 1, okres Bruntál	Rýmařov	0082635	102008876	600131980	„Pojďme si hrát“ vybavení školy stavebnicemi, montážními a demontážními sestavami	Moravskoslezský	Rýmařov	Rýmařov	Díky projektu škola získá vybavení jako jsou stavebnice, které si děti budou moct zapůjčit.	200 000	170 000	01.01.2022	31.12.2024	X	X										
56	Základní škola Rýmařov, Jelínkova 1, okres Bruntál	Rýmařov	0082635	102008876	600131980	„Květiny ve škole“ sjednocení květinové (- náčové) výzdoby – budovy 1. st., 2. st.	Moravskoslezský	Rýmařov	Rýmařov	Projekt je zaměřený na sjednocení květinové výzdoby na budovách 1. a 2. stupně.	300 000	255 000	01.01.2022	31.12.2024	X	X										
55	Základní škola Rýmařov, Jelínkova 1, okres Bruntál	Rýmařov	0082635	102008876	600131980	Bezbariérové venkovní schodiště – ŠJ, ŠD budova 1. máje 30	Moravskoslezský	Rýmařov	Rýmařov	Díky projektu bude ve škole vybudováno bezbariérové schodiště pro školní jídelnu a školní družinu, která se nachází v budově 1. máje.	2 000 000	1 700 000	01.01.2022	31.12.2024	X	X										
54	Základní škola Rýmařov, Jelínkova 1, okres Bruntál	Rýmařov	0082635	102008876	600131980	Odpočinkový areál ZŠ/ŠD Národní 15	Moravskoslezský	Rýmařov	Rýmařov	V rámci projektu vznikne nový odpočinkový areál pro základní školu a školní družinu.	1 000 000	850 000	01.01.2022	31.12.2024	X	X										
53	Základní škola Rýmařov, Jelínkova 1, okres Bruntál	Rýmařov	0082635	102008876	600131980	Spolupráce školy s Diakonií – péče o seniory	Moravskoslezský	Rýmařov	Rýmařov	Projekt pomůže s péčí o seniory. Jedná se o spolupráci školy s Diakonií.	50 000	42 500	01.01.2022	31.12.2023	X											

66	65	64	63
Základní škola, Rýmařov, Školní náměstí 1, příspěvková organizace	Základní škola, Rýmařov, Školní náměstí 1, příspěvková organizace	Základní škola Rýmařov, Jelínkova 1, okres Bruntál	Základní škola Rýmařov, Jelínkova 1, okres Bruntál
Moravskoslezský kraj	Moravskoslezský kraj	Rýmařov	Rýmařov
60802561	60802561	0082635	0082635
102020248	102020248	102008876	102008876
600026051	600026051	600131980	600131980
Vybavení – nábytek do tříd (skříně, skřínky...)	Schodišťová zvedací plošina 2x	Mini jump park – gymnastické skokanské vybavení tělocvičny školy	Horolezecká stěna jako doplněk výuky TV, tělocvična školy
Moravskoslezský	Moravskoslezský	Moravskoslezský	Moravskoslezský
Rýmařov	Rýmařov	Rýmařov	Rýmařov
Rýmařov	Rýmařov	Rýmařov	Rýmařov
V rámci projektu bude pořízeno nové vybavení do tříd.	Projekt podpoří vybudování nové schodišťové zvedací plošiny (2x).	V rámci projektu dojde ke vzniku tzv. "Mini jump parku", který bude zahrnovat gymnastické a skokanské vybavení do tělocvičny.	Projekt je zaměřený na vznik nové horolezecké stěny, která bude sloužit žákům jako doplněk do výuky tělesné výchovy. Tato stěna se bude nacházet v tělocvičně školy.
400 000	1 000 000	1 000 000	3 000 000
340 000	850 000	850 000	2 550 000
01.01.2022	01.01.2022	01.01.2022	01.01.2022
31.12.2024	31.12.2023	31.12.2024	31.12.2024
X			
X			
X			
X			
	X	X	
	X		X

70	69	68	67
Základní škola a Mateřská škola Ryžoviště, okres Bruntál, příspěvková organizace	Základní škola a Mateřská škola Ryžoviště, okres Bruntál, příspěvková organizace	Základní škola, Rýmařov, Školní náměstí 1, příspěvková organizace	
Ryžoviště	Ryžoviště	Ryžoviště	Moravskoslezský kraj
70985391	70985391	70985391	60802561
102008124	102008124	102008124	102020248
600131734	600131734	600131734	600026051
Rekonstrukce sociálního zařízení – toalety a umývárny v ZŠ – bezbariérové	Modernizace školní družiny	Rekonstrukce střechy budovy MŠ-ŠJ-ŠD-ZŠ	Oprava vodo a elektroinstalace v budově školy
Moravskoslezský	Moravskoslezský	Moravskoslezský	Moravskoslezský
Rýmařov	Rýmařov	Rýmařov	Rýmařov
Ryžoviště	Ryžoviště	Ryžoviště	Rýmařov
Rekonstrukce 1. patra ZŠ	Vybavení ŠD nábytkem, vybavením pro sportovní aktivity venku i v tělocvičně, zřízení zázemí pro polytechnické činnosti (vybavení montážními stavebnicemi, pro práci s keramikou) pro , vybavení pro práce s ICT – dataprojektor, konektivita) neformální, zájmové vzdělávání, prevence negat. jevů – smysluplné trávení volného času, sociální integrace v rámci neformálního vzdělávání, rozvoj občanských, sociálních a komunikativních kompetencí.	Výměna střešní krytiny, okapových svodů a obnova místy poškozených krovů.	Projekt je zaměřen na opravy vodo a elektroinstalace v budově školy.
500 000	1 000 000	2 000 000	900 000
425 000	850 000	1 700 000	765 000
1.1.2022	01.01.2022	01.01.2022	01.01.2022
31.12.2025	31.12.2025	31.12.2025	31.12.2025
	X		X
	X		X
	X		X
	X		X
		X	
		X	X
X	X	X	X

74	73	72	71
Základní škola a Mateřská škola Ryžoviště, okres Bruntál, příspěvková organizace	Základní škola a Mateřská škola Ryžoviště, okres Bruntál, příspěvková organizace	Základní škola a Mateřská škola Ryžoviště, okres Bruntál, příspěvková organizace	Základní škola a Mateřská škola Ryžoviště, okres Bruntál, příspěvková organizace
Ryžoviště	Ryžoviště	Ryžoviště	Ryžoviště
70985391	70985391	70985391	70985391
102008124	102008124	102008124	102008124
600131734	600131734	600131734	600131734
Modernizace kmenové učebny	Poznejme svůj kraj (odborné exkurze)	Učíme se moderně	<u>Čtení nás baví – modernizace</u> šk. knihovny, dovybavení současnou literaturou, budování čtenářských koutků ve třídách, ŠD, chodbách
Moravskoslezský	Moravskoslezský	Moravskoslezský	Moravskoslezský
Rýmařov	Rýmařov	Rýmařov	Rýmařov
Ryžoviště	Ryžoviště	Ryžoviště	Ryžoviště
Modernizace kmenové učebny – vybavení nábytkem, obnova zastaralé ICT techniky (interaktivní tabule), připojení k internetu, vybavení pomůckami, bezbariérovost. Rozvoj kompetencí k učení, řešení problémů, podpora inkluzivního vzděl., práce s ICT.	Poznejme svůj kraj v rámci odborných exkurzí – rozvoj kompetencí k učení, občanských, komunikativních, volba povolání, historie a současnost kraje, průmysl a kulturní památky.	Obnova pomůckového fondu, obměna nábytku, výměna zastaralé výpočetní techniky, pořízení digitálních učebních pomůcek, konektivita – Wi-Fi, zvyšování kvality vzdělávání, podpora inkluze, rozvoj kreativity, klíčových kompetencí (k učení, pracovních, sociálních, komunikativních, k řešení problémů), práce s digitálními technologiemi.	Modernizace šk. knihovny – nábytek, vybavení, ICT, konektivita, zřízení a vybavení dvou čtecích koutů v prostorách školy sloužících k rozvoji komunikačních kompetencí a kompetencí k učení - vyhledávání a třídění informací, kompetencí občanských a sociálních.
2 000 000	200 000	800 000	200 000
1 700 000	170 000	680 000	170 000
01.01.2022	01.01.2022	01.01.2022	01.01.2022
31.12.2025	31.12.2025	31.12.2025	31.12.2025
X	X	X	X
X	X	X	X
X	X	X	X
X	X	X	X
X	X	X	X
X	X	X	X
X	X	X	X

77	76	75
<p>Základní škola a Mateřská škola Ryžoviště, okres Bruntál, příspěvková organizace</p>	<p>Základní škola a Mateřská škola Ryžoviště, okres Bruntál, příspěvková organizace</p>	<p>Základní škola a Mateřská škola Ryžoviště, okres Bruntál, příspěvková organizace</p>
Ryžoviště	Ryžoviště	Ryžoviště
70985391	70985391	70985391
102008124	102008124	102008124
600131734	600131734	600131734
<p>Pohybem ke zdraví kompenzační pomůcky pro děti/žáky se SPU – podpora inkluze, sociální integrace</p>	<p>Škola v přírodě, kurz plavání, saunování, lyžařský výcvik</p>	<p>Zahrada MŠ a ZŠ – bezpečné místo pro hry a otužování, pozorování a setkávání</p>
Moravskoslezský	Moravskoslezský	Moravskoslezský
Rýmařov	Rýmařov	Rýmařov
Ryžoviště	Ryžoviště	Ryžoviště
<p>Pohybem ke zdraví - (obnova pomůcek a TV nářadí, pomůcky pro zdravotní TV (pro MŠ, ZŠ, ŠD) kompenzační pomůcky pro děti/žáky se SPU – podpora inkluze, sociální integrace.</p>	<p>Škola v přírodě, kurz plavání, saunování, lyžařský výcvik – (finanční podpora žákům formou příspěvku na pobyt, nákup lyží) podpora zdravého životního stylu, neformální vzdělávání, sociální integrace při společných akcích pro děti MŠ a ZŠ, zapojení rodičovské veřejnosti.</p>	<p>Zahrada MŠ a ZŠ – bezpečné místo pro hry a otužování (rekonstrukce zázemí {WC, umývárna – odpady, rozvody} vybudování mlhoviště k otužování, oprava oplocení, sezení, zákoutí pro pozorování a hry, oprava vodní nádrže pro pozorování, venkovní stavebnice – rozvoj pracovních kompetencí, podpora prosociálních a občanských kompetencí, neformálního vzdělávání a podpora komunitního života – společné akce pro děti, rodiče, veřejnost.</p>
500 000	400 000	1 000 000
425 000	340 000	850 000
01.01.2022	01.01.2022	01.01.2022
31.12.2025	31.12.2025	31.12.2025
X		
X	X	X
X		X

82	Základní škola a Mateřská škola Ryžoviště, okres Bruntál, příspěvková organizace	Ryžoviště 70985391 102008124 600131734 Kroužíme (podpora volnočasových aktivit)	Moravskoslezský	Rýmařov	Projekt zaměřený na podporu zájmového vzdělávání, realizací dojde k rozvíjení samostatné tvůrčí činnosti, invence a kreativního myšlení dětí v neformálním vzdělávání, k propojování formálního a neformálního vzdělávání, k podpoře projektů zážitkové pedagogiky, projektů zaměřených na zvýšení kompetencí žáků potřebných k porozumění umění a na podporu aktivní účasti a zájmu žáků o aktuální kulturní dění a kulturní aktivity obecně (kroužky taneční, výtvarné, hudební, keramika), smysluplné trávení volného času	400 000	340 000	01.01.2023	31.12.2025							
81	Základní škola a Mateřská škola Ryžoviště, okres Bruntál, příspěvková organizace	Ryžoviště 70985391 102008124 600131734 Modernizace zázemí školní zahrady	Moravskoslezský	Rýmařov	Rekonstrukce rozvodů vody a elektroinstalace na toaletách tvořících zázemí pro děti a žáky MŠ a ZŠ na školní zahradě v blízkosti venkovního altánu, rekonstrukce bezbariérové přístupové cesty k altánu a toaletám, rekonstrukce skladovacích prostor pro uložení pomůcek při výchovně vzdělávacích aktivitách na školní zahradě. Rekonstrukce střechy a fasády přístřešku	2 000 000	1 700 000	01.01.2023	31.12.2025	x x x	x	x	x			
80	Základní škola a Mateřská škola Ryžoviště, okres Bruntál, příspěvková organizace	Ryžoviště 70985391 102008124 600131734 Sborovna	Moravskoslezský	Rýmařov	Vybudování zázemí pro pedagogy školy – vybavení nábytkem, výpočetní technikou, konektivita.	400 000	340 000	01.01.2022	31.12.2025		x	x	x			

86	85	84	83
<p>Základní škola a Mateřská škola Stará Ves, okres Bruntál, příspěvková organizace</p> <p>Stará Ves</p> <p>75027232</p> <p>102008914</p> <p>600131998</p> <p>PC učebna pro ZČ včetně nových PC</p>	<p>Základní škola a Mateřská škola Stará Ves, okres Bruntál, příspěvková organizace</p> <p>Stará Ves</p> <p>75027232</p> <p>102008914</p> <p>600131998</p> <p>Schodolez</p>	<p>Základní škola a Mateřská škola Ryžoviště, okres Bruntál, příspěvková organizace</p> <p>Ryžoviště</p> <p>70985391</p> <p>102008124</p> <p>600131734</p> <p>Tepl a světlo</p>	<p>Základní škola a Mateřská škola Ryžoviště, okres Bruntál, příspěvková organizace</p> <p>Ryžoviště</p> <p>70985391</p> <p>102008124</p> <p>600131734</p> <p>Rozvoj digitálních technologií</p>
<p>Moravskoslezský</p> <p>Rýmařov</p> <p>Stará Ves</p> <p>Projekt podpoří vznik nové učebny včetně PC vybavení.</p> <p>1 050 000</p> <p>892 500</p> <p>1.1.2022</p> <p>31.12.2024</p>	<p>Moravskoslezský</p> <p>Rýmařov</p> <p>Stará Ves</p> <p>Škola pořídí pomůcku pro hendikepované děti.</p> <p>600 000</p> <p>510 000</p> <p>1.1.2022</p> <p>31.12.2023</p>	<p>Moravskoslezský</p> <p>Rýmařov</p> <p>Ryžoviště</p> <p>Projekt je zaměřený na ekologický provoz školy v oblasti energií – fotovoltaické panely, tepelná čerpadla, výměna kotlů na uhlí, případná plynofikace kotelny a školní kuchyně. Projekt přispěje ke snižování nákladů na provoz v oblasti energií.</p> <p>9 000 000</p> <p>7 650 000</p> <p>01.01.2023</p> <p>31.12.2025</p>	<p>Moravskoslezský</p> <p>Rýmařov</p> <p>Ryžoviště</p> <p>Nákup digitálních učebních pomůcek – hraček, stavebnic, obnova zastaralého vybavení v oblasti ICT – dotyková interaktivní plocha – pořízení učebních pomůcek využitelných pro rozvoj informatického myšlení dětí a jejich kompetencí, konektivita, nákup pomůcek pro rozvoj kreativity a polytechnické výchovy</p> <p>700 000</p> <p>595 000</p> <p>01.01.2023</p> <p>31.12.2025</p>

90	89	88	87
Základní škola a Mateřská škola Stará Ves, okres Bruntál, příspěvková organizace	Základní škola a Mateřská škola Stará Ves, okres Bruntál, příspěvková organizace	Základní škola a Mateřská škola Stará Ves, okres Bruntál, příspěvková organizace	Základní škola a Mateřská škola Stará Ves, okres Bruntál, příspěvková organizace
Stará Ves	Stará Ves	Stará Ves	Stará Ves
75027232	75027232	75027232	75027232
102008914	102008914	102008914	102008914
600131998	600131998	600131998	600131998
Pomůcky pro sportovní činnost žáků	Školní družina vybavení, modernizace	Modernizace školní zahrady, altán, venkovní učebna, herní prvky	Únikové boční schodiště
Moravskoslezský	Moravskoslezský	Moravskoslezský	Moravskoslezský
Rýmařov	Rýmařov	Rýmařov	Rýmařov
Stará Ves	Stará Ves	Stará Ves	Stará Ves
Projekt podpoří sportovní činnost žáků. Budou nakoupeny nové pomůcky pro tuto činnost.	Projekt přispěje k rekonstrukci školní družiny a bude pořízeno nové vybavení.	V rámci projektu dojde k modernizaci zahrady, venkovního altánu a bude vybudována venkovní učebna.	V rámci projektu bude vybudováno únikové boční schodiště.
200 000	500 000	300 000	1 500 000
170 000	425 000	255 000	1 275 000
1.1.2022	1.1.2022	1.1.2022	1.1.2022
31.12.2022	31.12.2023	31.12.2023	31.12.2024
		X	
		X	
		X	
		X	
		X	
		X	
		X	
X	X	X	X
X	X	X	X

Souhrnný rámec pro investice do infrastruktury pro zájmové, neformální vzdělávání a celoživotní učení (2021-2027)

Číslo řádku	Identifikace organizace (školského/vzdělávacího zařízení)			Název projektu	Kraj realizace	Obec s rozšířenou působností – realizace	Obec realizace	Obsah projektu	Výdaje projektu v Kč ¹⁾		Předpokládaný termín realizace měsíc, rok		Typ projektu ²⁾ s vazbou na podporovanou oblast				Stav připravenosti projektu k realizaci		
	Název organizace	Zřizovatel (název)	IČ organizace						celkové výdaje projektu	z toho předpokládané výdaje EFRR	zahájení realizace	ukončení realizace	cizí jazyky	přírodní vědy ³⁾	polytech. vzdělávání ⁴⁾	práce s digitálními tech. ⁵⁾	stručný popis, např. zpracovaná PD, zajištěné výkupy, výběr dodavatele	vydané stavební povolení ano/ne	
1	Městské muzeum Rýmařov, příspěvková organizace	Město Rýmařov	75037947	Rekonstrukce Městského muzea v Rýmařově a vybudování nové stálé expozice	Moravskoslezský	Rýmařov	Rýmařov	V rámci projektu dojde k rekonstrukci městského muzea v Rýmařově a také se vybuduje nová expozice.	80 000 000	68 000 000	1.1.2022	31.12.2025			X	X	X	Dokumentace pro společné povolení	
2	Městské muzeum Rýmařov, příspěvková organizace	Město Rýmařov	75037947	Obnova externí expozice na Základní škole Rýmařov	Moravskoslezský	Rýmařov	Rýmařov	Projekt podpoří obnovu externí expozice na základní škole v Rýmařově jak pro 1. stupeň, tak také pro 2. stupeň.	300 000	255 000	1.1.2022	31.12.2025			X	X	X		
3	Městské muzeum Rýmařov, příspěvková organizace	Město Rýmařov	75037947	Vzdělávací programy pro školy v rámci stálé expozice a výstav	Moravskoslezský	Rýmařov	Rýmařov	Díky projektu dojde k uskutečnění vzdělávacích programů.	250 000	212 500	1.1.2022	31.12.2025			X	X	X		

4	Středisko volného času Rýmařov, okres Bruntál	Město Rýmařov	65471385	Odborné, kariérové a polytechnické vzdělávání v MSK II	Moravskoslezský	Rýmařov	Rýmařov	Projekt je zaměřen na odborné, kariérové a polytechnické vzdělávání.	560 443	476 377	1.1.2022	31.12.2024						X	X	
5	Středisko volného času Rýmařov, okres Bruntál	Město Rýmařov	65471385	Podpora technických a přírodovědných aktivit	Moravskoslezský	Rýmařov	Rýmařov	V rámci projektu budou podpořeny technické a přírodovědné aktivity.	40 000	34 000	1.1.2022	31.12.2024						X	X	X
6	Středisko volného času Rýmařov, okres Bruntál	Město Rýmařov	65471385	Hudba nás spojuje (materiální podpora orientálních tanečnic, lektori)	Moravskoslezský	Rýmařov	Rýmařov	Projekt podpoří zapojení lektorů do aktivit organizace.	559 840	475 864	1.1.2022	31.12.2024								
7	Středisko volného času Rýmařov, okres Bruntál	Město Rýmařov	65471385	Vybudování venkovních učeben – Julia Sedláka, Okružní 10, Bezbariérová učebna bude využívána pro výuku pracovních činností, přírodních a environmentálních věd, technických a řemeslných oborů	Moravskoslezský	Rýmařov	Rýmařov	Vybudování venkovních učeben – Julia Sedláka, Okružní 10, Bezbariérová učebna bude využívána pro výuku pracovních činností, přírodních a environmentálních věd, technických a řemeslných oborů.	5 000 000	4 500 000	1.1.2022	31.12.2025						X	X	X

10	Základní umělecká škola, Rýmařov, Čapkova 6, příspěvková organizace	Moravskoslezský kraj	00852481	Adaptace budov na Divadelní a na Čapkově ulici tak, aby bylo možné provozy hudebního, výtvarného a literárně dramatického oboru vyměnit	Moravskoslezský	Rýmařov	Rýmařov	Adaptace budov, které se nachází na ulici Divadelní a Čapkově dojde k výměně provozu, jak hudebního, výtvarného, tak i dramatického oboru.	60 000 000	51 000 000	1.1.2022	31.12.2025				X	studie provedení stavby	
9	Základní umělecká škola, Rýmařov, Čapkova 6, příspěvková organizace	Moravskoslezský kraj	00852481	Pořízení multimediální učebny výtvarného oboru	Moravskoslezský	Rýmařov	Rýmařov	V rámci projektu dojde k vybudování multimediální učebny pro výtvarný obor.	1 000 000	850 000	1.1.2022	31.12.2022				X		
8	Základní umělecká škola, Rýmařov, Čapkova 6, příspěvková organizace	Moravskoslezský kraj	00852481	Bezbariérový přístup na budovy ZUŠ na Čapkově i Divadelní ulici	Moravskoslezský	Rýmařov	Rýmařov	Projekt je zaměřený na vybudování bezbariérového přístupu v budově ZUŠ. Jedná se o budovy, které se nachází na ulici Čapkova a Divadelní.	500 000	425 000	1.1.2022	31.12.2022				X		

5. Akční plán rozvoje vzdělávání

Akční plán rozvoje vzdělávání je důležitým dokumentem v rámci tvorby Místního akčního plánu rozvoje vzdělávání na území MAS RÝMAŘOVSKO, o.p.s. Cílem MAP je zlepšit kvalitu vzdělávání v mateřských a základních školách zejména tím, že bude podpořena spolupráce zřizovatelů škol a ostatních aktérů ve vzdělávání pro řešení místně specifických problémů a potřeb.

V rámci přípravy akčního plánu proběhlo jednání řídicího výboru s cílem definovat priority, které je třeba rozpracovat, a byly navrženy konkrétní aktivity. Jednotlivé aktivity byly projednány pracovními skupinami na základě informací z partnerské platformy. Poté se uskutečnilo jednání řídicího výboru s cílem projednat a schválit návrh aktivit akčního plánu.

Všichni partneři byli informováni o akčním plánu schváleném řídicím výborem. Řídicí výbor nestanovil žádné aktivity, které by měly být rozpracovány do logického rámce. Pro následující období byla navržena k realizaci ta opatření, která jsou na základě vzájemné diskuze nejdůležitější.

Struktura akčního plánu

Priorita č. 1: Posílení vzájemné spolupráce

Cíl 1.1: Dobrá vzájemná spolupráce škol, školských zařízení a ostatních subjektů podílejících se na výchovně vzdělávacím procesu

Cíl 1.2: Dobrá vzájemná spolupráce škol, školských zařízení a ostatních subjektů podílejících se na výchovně vzdělávacím procesu s rodiči a zákonnými zástupci

Cíl 1.3: Dobrá vzájemná spolupráce škol, školských zařízení a ostatních subjektů podílejících se na výchovně vzdělávacím procesu s odbornými institucemi a veřejností

Priorita č. 2: Zajištění dostatku kvalitních pedagogických i nepedagogických pracovníků

Cíl 2.1: Dostatečně proškolení, vzdělaní a spolupracující pedagogové

Cíl 2.2: Dostatek specialistů pro podporu výchovně vzdělávacího procesu

Cíl 2.3: Kvalifikovaný nepedagogický personál

Priorita č. 3: Infrastruktura vzdělávacích zařízení

Cíl 3.1: Moderní a kvalitní infrastruktura předškolního vzdělávání

Cíl 3.2: Moderní a kvalitní infrastruktura základního vzdělávání

Cíl 3.3: Moderní a kvalitní infrastruktura zájmového vzdělávání

Priorita č. 4: Vzájemně se respektující aktéři výchovně vzdělávacího procesu

Cíl 4.1: Děti připravené na základní vzdělávání

Cíl 4.2: Žáci a děti s psychickým, fyzickým nebo sociálním handicapem přirozeně se účastnící vzdělávání

Cíl 4.3: Děti a žáci rozvíjející své schopnosti a dovednosti v zájmovém vzdělávání

Cíl 4.4: Dobré podmínky pro rozvoj mimořádně nadaných dětí

Akční plán rozvoje vzdělávání 2020-2023

Priorita č. 1 - Posílení vzájemné spolupráce							
Aktivita	Cílová skupina	Realizátor	Cíl realizace aktivity	Výstup, hodnota	Zdroj financování	Termín plnění	Komentář
Přechod mezi MŠ a ZŠ – workshop zaměřený na budování znalostních kapacit, ukázky dobré praxe, sdílení názorů a zkušeností	Pedagogové	ORP, MAP	Usnadnění přechodu dětí z MŠ do ZŠ	Snížení počtu odkladů povinné školní docházky	MŠMT, OP VVV		
Pravidelná setkávání pracovních skupin	Aktéři vzdělávacího procesu, firmy v regionu, rodiče	MAP, MAS	Udržení pracovních skupin vytvořených v rámci projektu MAP	Min. 3 setkání každé skupiny v průběhu školního roku	OP VVV, projekt MŠMT		<i>Pokračování v nastartované spolupráci; sdílení pozitivních a negativních zkušeností z praxe, příprava společných projektů a aktivit napříč regionem</i>
Pořádání společného kulturního představení v kulturním zařízení pro MŠ z mikroregionu Rýmařovska	Děti navštěvující mateřské školky z mikroregionu Rýmařovska	SVČ Rýmařov, Městské divadlo Rýmařov	Prohlubování čtenářské gramotnosti od předškolního věku, socializace dětí	Dvě společná kulturní představení v roce	Jednotlivá školská zařízení, rodiče		<i>Děti jsou zvyklé jen na prostředí své domácí školky, těžce se orientují v novém prostředí, kvalitní, finančně náročnější představení</i>
Uspořádání společného kulturního představení v kulturním zařízení pro žáky prvního stupně ZŠ z mikroregionu Rýmařovska	Žáci navštěvující základní školy z mikroregionu Rýmařovska	SVČ Rýmařov, Městské divadlo Rýmařov	Podpora čtenářské gramotnosti	Dvě společná kulturní představení v roce	Jednotlivá školská zařízení, rodiče, MAP		<i>Nabídnout žákům kvalitní, finančně náročnější představení, na které by jednotlivé školy nedosáhly</i>

Sportovní den pro děti MŠ a žáky 1. tříd	Děti a žáci z mikroregionu Rýmařovska	SK Rýmařov, ORP, MAS	Podpora pohybových aktivit u malých dětí	1x ročně sportovní den	ORP, MŠMT, fotbalová asociace		
Společné vzdělávací aktivity pro pedagogy a rodiče	Rodiče, pedagogové MŠ a ZŠ	MAS, ORP	Získávání nových poznatků v oblasti vzdělávání a výchovy	2x ročně seminář s odborníkem	MŠMT, OP VVV		<i>Společné setkávání pedagogů a rodičů a diskuze s odborníkem</i>
Dvoudenní setkání aktérů vzdělávacího procesu za účasti odborníka	Ředitelé, pedagogové, vedoucí mimoškolních aktivit	MAS	Udržení spolupráce, posilování partnerství mezi aktéry vzdělávacího procesu	1x ročně	MŠMT		<i>Neformální setkávání, při kterém dochází k nejefektivnější výměně zkušeností při zapojení odborníka z oblasti školství, managementu</i>
Setkávání řídicích pracovníků a zřizovatelů	Ředitelé MŠ, ZŠ, ZUŠ, SVČ, zřizovatelů	MAS, ORP	Výměna zkušeností ve vedoucí funkci, spolupráce na meziobecní bázi	1x ročně	MŠMT, vlastní zdroje		<i>Společné setkávání ředitelů a zřizovatelů</i>
Animační programy	Děti, žáci, pedagogové	Muzeum, knihovny	Podpora čtenářské gramotnosti a všeobecné vzdělanosti	10 aktivit za rok	MŠMT, vlastní zdroje, školská organizace, kulturní organizace		<i>Děti a žáci v průběhu roku navštíví několikrát prostřednictvím MŠ nebo ZŠ muzeum či knihovnu a mohou si tak začít budovat pozitivní přístup k těmto institucím</i>
Sdílení autobusového dopravního	Školská zařízení, kluby, spolky	MAS, zřizovatelé	Zjednodušení autobusové dopravy a snížení nákladů na soukromého autodopravního	5000 km / rok	vlastní zdroje		<i>Realizace výběrového řízení na společného autodopravního v rámci regionu</i>
Setkávání řídicího výboru MAP	Řídicí výbor MAP	MAS	Strategické řízení projektu MAP	dle potřeby, minimálně 2x ročně	MAP		

Priorita č. 2 - Zajištění dostatku kvalitních pedagogických i nepedagogických pracovníků

Aktivita	Cílová skupina	Realizátor	Cíl realizace aktivity	Výstup, hodnota	Financování	Termín plnění	Komentář
Pořádání workshopů pro zaměstnance školních jídelen	Zaměstnanci školních jídelen, ředitelé	MAS, ZŠ Rýmařov, Krajská hygienická stanice Bruntál	Setkání s odborníky v oblasti zdravé kuchyně, vzájemná výměna zkušeností, získání aktuálních legislativních informací	3x ročně setkání	MŠMT, vlastní zdroje		<i>Setkávání zaměstnanců školních jídelen v rámci regionu, získání nové inspirace, vytržení z každodenních povinností, setkání s odborníky z oboru</i>
Setkání se zaměstnancem pedagogicko-psychologické poradny	Ředitelé, výchovní poradci	MAS	Vzdělání a stále informování pedagogové v oblasti inkluze	2x ročně setkání	MŠMT, vlastní zdroje PPP		<i>Osobní setkání ředitelů se zaměstnancem PPP má větší a efektivnější dopad, než e-mailová komunikace</i>
Školení pro účetní příspěvkových organizací	Účetní	MAS	Proškolené účetní v oblasti účtování příspěvkových organizací; úspora časové a finanční náročnosti školení	2x ročně	Sdružení obcí Rýmařovska, MŠMT		<i>Školení a konzultace s odborníkem na oblast příspěvkových organizací</i>
Vzdělávání pro pedagogický personál	pedagogové	MAS, školy	Prohloubení znalostí pedagogického personálu	1x ročně	Sdružení obcí Rýmařovska, vlastní zdroje, MŠMT – IMAP		<i>Školení, besedy a konzultace s odborníkem – strategické řízení, leadership, inkluze, gramotnosti</i>

Priorita č. 3 - Infrastruktura vzdělávacích zařízení							
Aktivita	Cílová skupina	Realizátor	Cíl realizace aktivity	Výstup, hodnota	Financování	Termín plnění	Komentář
Cíle definované v prioritě č. 3 budou realizovány prostřednictvím projektů uvedených ve strategickém rámci, který je nedílnou součástí projektu MAP I.							
Priorita č. 4 - Vzájemně se respektující aktéři výchovně vzdělávacího procesu							
Aktivita	Cílová skupina	Realizátor	Cíl realizace aktivity	Výstup, hodnota	Financování	Termín splnění	Komentář
Den deskových her, turnaj	Děti, žáci	MAS, partner, školské zařízení	Podpora čtenářské a matematické gramotnosti, logického uvažování	800 dětí / rok	MŠMT, vlastní zdroje, školská organizace	2017-2018	<i>Seznámení s hrami a aktivní hraní her s odborníky z Hracího centra</i>
Scénická čtení	Děti, žáci	MAS, partner, školské zařízení	Podpora čtenářské gramotnosti	4 představení / rok	MŠMT, vlastní zdroje, školská organizace	2017-2018	<i>Divadelní představení, která u dětí rozvinou chuť znovu číst</i>
Matematická kavárna pro rodiče a pedagogy	pedagogové, rodiče	Škola	Předání a sdílení zkušeností z různých metod výuky matematiky	2 setkání / rok	MŠMT, vlastní zdroje, školská organizace	2017-2018	<i>Podpora nových metod výuky v hodinách matematiky</i>
Kariérní den	Žáci 8. a 9. ročníků	Místní firmy, podnikatelé, výchovní poradci, MAS	Podpora trhu práce regionu	1 x ročně	MŠMT, firmy	2018	<i>Žáci a studenti opouští region, místní firmy mají nedostatek zaměstnanců</i>

Hravá věda – program pro zvědavé děti	nadané děti, žáci	ZŠ, MŠ	Podpora polytechnické výchovy a pozitivního přístupu k technickým oborům	1x ročně v každé MŠ a ZŠ	MŠMT, ZŠ a MŠ	2017-2018	<i>Zábavný program pro děti se zaměřením na polytechnický a technický obor</i>
Společné propagační aktivity	Veškerí zapojení aktéři do vzdělávacího systému	MAS	Úspora finančních nákladů při tvorbě materiálů vhodných k reprezentaci vzdělávání v regionu	1 x ročně balík v hodnotě 30 tis. Kč	MŠMT	2017-2018	<i>Materiály využitelné jako odměny při akcích pro děti, při projektech meziobecní i přeshraniční spolupráce</i>

Pro každý rok je předem zpracován akční plán na každý rok, a to formou kalendáře akcí pro jednotlivé oblasti (čtenářská gramotnost, matematická gramotnost, družiny, inkluze), s tím, že pro každý rok jsou stanovena klíčová témata.

6. Roční akční plán 2021

	Čtenářská gramotnost	Matematická gramotnost	Družiny	Inkluze	Ostatní
Leden	<ul style="list-style-type: none"> Online soutěž o nejlepší článek do RH na téma "Nejkrásnější vánoční zážitek" Setkání PS (osobně, online) Zapojení rodilého mluvčího do hodin AJ (dále dle domluvy) 	<ul style="list-style-type: none"> Setkání PS (osobně, online) 	<ul style="list-style-type: none"> Muzikohraní ŠD, MŠ a ZŠ (s pane Cvrkem) - dle individuální domluvy se školou Setkání PS (osobně, online) 	<ul style="list-style-type: none"> Kurz "Pedagogická diagnostika" (spolupráce s PPP, SCP, Klokánův kufr...) Setkání PS (osobně, online) Řečová výchova 	<ul style="list-style-type: none"> 2. společné setkání ředitelů a zřizovatelů malotřídních škol (popř. přesun na začátek nového školního roku) Seminář – Word, Excel, Google Classroom
Únor	<ul style="list-style-type: none"> Seminář (webinář) pro učitele na téma "Zvládání stresu a emočního napětí" Spolupráce škol a knihoven při rozvoji čtenářské (pre)gramotnosti – autorská čtení, zapojení rodičů, společná setkání v knihovně, spolupráce MŠ-ZŠ 	<ul style="list-style-type: none"> Věda hrou – individuální programy pro ZŠ a MŠ (pan Chajda) Seminář pro MŠ – ICT v MŠ 	<ul style="list-style-type: none"> Muzikohraní ŠD, MŠ a ZŠ (s pane Cvrkem) - dle individuální domluvy se školou 	<ul style="list-style-type: none"> Řečová výchova 	<ul style="list-style-type: none"> Kuchařská party V (jarní prázdniny) Seminář – Word, Excel, Google Classroom Tvorba propagačních materiálů pro zapojené organizace

	<ul style="list-style-type: none"> • Zapojení rodičů do hodin AJ (dále dle domluvy) 				
Březen	<ul style="list-style-type: none"> • Divadelní představení pro MŠ a 1.-2. ročníky ZŠ "O vodníku Česílkovi" • Divadlo v anglickém jazyce pro I. a II. stupeň ZŠ • Setkání PS (osobně, online) 	<ul style="list-style-type: none"> • Věda hrou – individuální programy pro ZŠ a MŠ (pan Chajda) • Setkání PS (osobně, online) 	<ul style="list-style-type: none"> • Muzikohraní ŠD, MŠ a ZŠ (s pane Cvrkem) - dle individuální domluvy se školou • Setkání PS (osobně, online) 	<ul style="list-style-type: none"> • Řečová výchova • Setkání PS (osobně, online) 	<ul style="list-style-type: none"> • Sběrka použitých notebooků pro potřebné žáky • Tvorba propagačních materiálů pro zapojené organizace • Regionální den učitelů
Duben	<ul style="list-style-type: none"> • Pomoc osamělým seniorům (divadelní scénka, čtení z knih) - online/prezenčně • Zapojení rodičů do hodin AJ (dále dle domluvy) 	<ul style="list-style-type: none"> • Dny deskových her v ZŠ a MŠ 		<ul style="list-style-type: none"> • Spolupráce s podnikateli a firmami – Výběr povolání pro žáky 8. ročníků • Řečová výchova 	<ul style="list-style-type: none"> • Festival Petra Bazaly (podle aktuální covid situace)
Květen	<ul style="list-style-type: none"> • Zapojení rodičů do hodin AJ (dále dle domluvy) • Setkání PS (osobně, online) 	<ul style="list-style-type: none"> • Setkání PS (osobně, online) 	<ul style="list-style-type: none"> • Setkání PS (osobně, online) 	<ul style="list-style-type: none"> • Řečová výchova • Setkání PS (osobně, online) 	<ul style="list-style-type: none"> • Den zdraví v Rýmařově • Vzdělávací centrum Tereza (envir. programy: Les ve škole, Učíme se venku, Jděte ven)

					<ul style="list-style-type: none"> Sbírka použitých notebooků pro potřebné žáky
Červen	<ul style="list-style-type: none"> Etiketa – divadelní představení od žáků ZUŠ pro ostatní žáky Den dětí Zapojení rodilého mluvčího do hodin AJ (dále dle domluvy) 	<ul style="list-style-type: none"> Edubus pro ZŠ (2-3 denní akce) 		<ul style="list-style-type: none"> Řečová výchova 	<ul style="list-style-type: none"> Zahájení zámecké sezony – výstava škol Setkání malotřídních škol Jednání Řídícího výboru
Červenec	<ul style="list-style-type: none"> Webinář/seminář pro učitele – zajímavé náměty do výuky 			<ul style="list-style-type: none"> Řečová výchova 	
Srpen	<ul style="list-style-type: none"> Webinář/seminář pro veřejnost na téma "Finanční gramotnost" 			<ul style="list-style-type: none"> Řečová výchova 	<ul style="list-style-type: none"> Setkání ředitelů
Září	<ul style="list-style-type: none"> Zapojení rodilého mluvčího do hodin AJ (dále dle domluvy) 			<ul style="list-style-type: none"> Spolupráce s podnikateli a firmami – Výběr povolání pro žáky 9. ročníků Řečová výchova 	<ul style="list-style-type: none"> Seminář pro rodiče předškolních dětí Sbírka použitých notebooků pro potřebné žáky

Říjen	<ul style="list-style-type: none"> • Zapojení rodilého mluvčího do hodin AJ (dále dle domluvy) • Setkání PS (osobně, online) • Dobrý skutek – sběr hraček a oblečení pro potřebné děti 	<ul style="list-style-type: none"> • Setkání PS (osobně, online) 	<ul style="list-style-type: none"> • Setkání PS (osobně, online) 	<ul style="list-style-type: none"> • Dobrý skutek – sběr hraček a oblečení pro potřebné děti • Setkání PS (osobně, online) • Řečová výchova 	<ul style="list-style-type: none"> • Přírodovědné semináře
Listopad	<ul style="list-style-type: none"> • Dvoudenní exkurze • Zapojení rodilého mluvčího do hodin AJ (dále dle domluvy) • Dobrý skutek – sbírka hraček a oblečení pro potřebné děti 	<ul style="list-style-type: none"> • Dvoudenní exkurze 	<ul style="list-style-type: none"> • Dvoudenní exkurze 	<ul style="list-style-type: none"> • Dvoudenní exkurze • Řečová výchova • E-bezpečí (6.-8. ročníky ZŠ) • Dobrý skutek – sbírka hraček a oblečení pro potřebné děti 	<ul style="list-style-type: none"> • Dvoudenní exkurze • Zapojení se do akce "Ježíškova vnoučata"
Prosinec	<ul style="list-style-type: none"> • Zapojení rodilého mluvčího do hodin AJ (dále dle domluvy) • Setkání PS (osobně, online) 	<ul style="list-style-type: none"> • Setkání PS (osobně, online) 	<ul style="list-style-type: none"> • Setkání PS (osobně, online) 	<ul style="list-style-type: none"> • Řečová výchova • Setkání PS (osobně, online) 	<ul style="list-style-type: none"> • Jednání Řídícího výboru • Zapojení se do akce "Ježíškova vnoučata"

7. Roční akční plán 2022

	Čtenářská gramotnost	Matematická gramotnost	Družiny	Inkluze	Ostatní
Leden	<ul style="list-style-type: none"> • Zapojení rodičů do hodin AJ • Seminář pro vedoucí zaměstnance školských organizací • Setkání PS 	<ul style="list-style-type: none"> • Setkání PS 	<ul style="list-style-type: none"> • Muzikohraní do ŠD a MŠ • Setkání PS 	<ul style="list-style-type: none"> • Řečová výchova • Setkání PS 	<ul style="list-style-type: none"> • Setkání ředitelů malotřídních škol v Horním Městě • Workshop „Kuchařská party“
Únor	<ul style="list-style-type: none"> • Workshop v rámci čtenářské gramotnosti • Metodické kabinety • Zapojení rodičů do hodin AJ 	<ul style="list-style-type: none"> • Deskové hry pro žáky škol • Workshop pro učitele „Deskové hry do výuky“ 	<ul style="list-style-type: none"> • Muzikohraní do ŠD a MŠ 	<ul style="list-style-type: none"> • Řečová výchova 	<ul style="list-style-type: none"> • Dotazníkové šetření • Zdravé štítko pro veřejnost
Březen	<ul style="list-style-type: none"> • Zapojení rodičů do hodin AJ • Setkání PS 	<ul style="list-style-type: none"> • Setkání PS 	<ul style="list-style-type: none"> • Muzikohraní do ŠD a MŠ • Setkání PS 	<ul style="list-style-type: none"> • Řečová výchova • Kariérní den • Setkání PS 	<ul style="list-style-type: none"> • Regionální den učitelů 25. 3.2022 • Polytechnika hravě
Duben	<ul style="list-style-type: none"> • Zapojení rodičů do hodin AJ 	<ul style="list-style-type: none"> • Hravá věda 	<ul style="list-style-type: none"> • Muzikohraní do ŠD a MŠ • Měsíc bezpečnosti (mobilní dopravní hřiště, BESIP) 	<ul style="list-style-type: none"> • Řečová výchova • Seminář syndrom vyhoření/ADHD 	<ul style="list-style-type: none"> • Propagační materiály

Květen	<ul style="list-style-type: none"> • 2 - denní výjezd se vzdělávacím tématem osobnostního či sociálního rozvoje • Zapojení rodilého mluvčího do hodin AJ • Setkání PS 	<ul style="list-style-type: none"> • 2 - denní výjezd se vzdělávacím tématem osobnostního či sociálního rozvoje 	<ul style="list-style-type: none"> • Muzikohraní do ŠD a MŠ • 2 - denní výjezd se vzdělávacím tématem osobnostního či sociálního rozvoje 	<ul style="list-style-type: none"> • Řečová výchova • 2 - denní výjezd se vzdělávacím tématem osobnostního či sociálního rozvoje 	<ul style="list-style-type: none"> • Hry bez hranic pro MŠ (kvízy, hlavolamy) • Polytechnický workshop Hedva Brokát
Červen	<ul style="list-style-type: none"> • Zapojení rodilého mluvčího do hodin AJ 	<ul style="list-style-type: none"> • Deskové hry pro školky 		<ul style="list-style-type: none"> • Řečová výchova • Edubus pro ZŠ 	<ul style="list-style-type: none"> • Pověsti na zámku Janovice 11. 6.2022 (pověsti, historie, dějepis)
Červenec					<ul style="list-style-type: none"> • Jednání ŘV

8. Kalendář akcí pro dobu udržitelnosti projektu – školní rok 2022/23 (září 2022 až srpen 2023)

	Čtenářská gramotnost	Matematická gramotnost	Družiny	Inkluze	Ostatní	Mateřské školy
Září 2022	<ul style="list-style-type: none"> Setkání zástupců škol Programy pro školy v rámci výstav (Městské muzeum Rýmařov) Prohlídky muzea pro školy v anglickém jazyce (Městské muzeum Rýmařov) Tvorba pracovních listů v anglickém jazyce ve spolupráci se ZŠ Rýmařov 	<ul style="list-style-type: none"> Setkání zástupců škol Koordinační schůzka k turnaji v deskových hrách 	<ul style="list-style-type: none"> Setkání zástupců škol Muzikohraní 	<ul style="list-style-type: none"> Setkání zástupců škol 	<ul style="list-style-type: none"> Řečová výchova BESIP Muzikohraní 	<ul style="list-style-type: none"> Setkání zástupců škol BESIP

<p>Říjen 2022</p>	<ul style="list-style-type: none"> • Společné divadelní představení • Workshop pro pedagogy • Programy pro školy v rámci výstav (Městské muzeum Rýmařov) • Prohlídky muzea pro školy v anglickém jazyce (Městské muzeum Rýmařov) • Tvorba pracovních listů v anglickém jazyce ve spolupráci se ZŠ Rýmařov • Výtvarné Workshopy ZUŠ Rýmařov 	<ul style="list-style-type: none"> • Koordinační schůzka k turnaji v deskových hrách • Workshop pro pedagogy 	<ul style="list-style-type: none"> • Muzikohraní • Workshop pro pedagogy • Muzikohraní 	<ul style="list-style-type: none"> • E-bezpečí pro 6.-7.třídu • Workshop pro pedagogy 	<ul style="list-style-type: none"> • Řečová výchova • BESIP • Muzikohraní 	<ul style="list-style-type: none"> • Společné divadelní představení • BESIP
--------------------------	--	--	---	---	--	---

<p style="text-align: center;">Listopad 2022</p>	<ul style="list-style-type: none"> • Setkání zástupců škol • Programy pro školy v rámci výstav (Městské muzeum Rýmařov) • Prohlídky muzea pro školy v anglickém jazyce (Městské muzeum Rýmařov) • Tvorba pracovních listů v anglickém jazyce ve spolupráci se ZŠ Rýmařov • Výtvarné Workshopy ZUŠ Rýmařov 	<ul style="list-style-type: none"> • Setkání zástupců škol 	<ul style="list-style-type: none"> • Setkání zástupců škol 	<ul style="list-style-type: none"> • Setkání zástupců škol 	<ul style="list-style-type: none"> • Řečová výchova 	<ul style="list-style-type: none"> • Setkání zástupců škol
---	--	---	---	---	--	---

<p>Prosinec 2022</p>	<ul style="list-style-type: none"> • Programy pro školy v rámci výstav (Městské muzeum Rýmařov) • Prohlídky muzea pro školy v anglickém jazyce (Městské muzeum Rýmařov) 				<ul style="list-style-type: none"> • Řečová výchova 	
<p>Leden 2023</p>	<ul style="list-style-type: none"> • Setkání zástupců škol • Workshop pro ředitele škol 	<ul style="list-style-type: none"> • Setkání zástupců škol • Workshop pro ředitele škol 	<ul style="list-style-type: none"> • Setkání zástupců škol • Workshop pro ředitele škol 	<ul style="list-style-type: none"> • Setkání zástupců škol • Workshop pro ředitele škol 	<ul style="list-style-type: none"> • Řečová výchova 	<ul style="list-style-type: none"> • Setkání zástupců škol
<p>Únor 2023</p>	<ul style="list-style-type: none"> • Programy pro školy v rámci výstav (Městské muzeum Rýmařov) 				<ul style="list-style-type: none"> • Řečová výchova 	

<p>Březen 2023</p>	<ul style="list-style-type: none"> • Setkání zástupců škol 	<ul style="list-style-type: none"> • Setkání zástupců škol • Turnaj v deskových hrách 	<ul style="list-style-type: none"> • Setkání zástupců škol 	<ul style="list-style-type: none"> • Setkání zástupců škol 	<ul style="list-style-type: none"> • Řečová výchova 	<ul style="list-style-type: none"> • Setkání zástupců škol
<p>Duben 2023</p>	<ul style="list-style-type: none"> • Programy pro školy v rámci výstav (Městské muzeum Rýmařov) • Prohlídky muzea pro školy v anglickém jazyce (Městské muzeum Rýmařov) 				<ul style="list-style-type: none"> • Řečová výchova 	

<p style="text-align: center;">Květen 2023</p>	<ul style="list-style-type: none"> • Setkání zástupců škol • Programy pro školy v rámci výstav (Městské muzeum Rýmařov) • Prohlídky muzea pro školy v anglickém jazyce (Městské muzeum Rýmařov) • Výstava dětských prací na zámku v Janovicích (Národní památkový ústav) • Projektové dny na zámku v Janovicích (Národní památkový ústav) 	<ul style="list-style-type: none"> • Setkání zástupců škol 	<ul style="list-style-type: none"> • Setkání zástupců škol 	<ul style="list-style-type: none"> • Setkání zástupců škol 	<ul style="list-style-type: none"> • Řečová výchova • BESIP 	<ul style="list-style-type: none"> • Setkání zástupců škol • BESIP
---	--	---	---	---	---	--

<p style="text-align: center;">Červen 2023</p>	<ul style="list-style-type: none"> • Setkání zástupců škol Programy pro školy v rámci výstav (Městské muzeum Rýmařov) • Prohlídky muzea pro školy v anglickém jazyce (Městské muzeum Rýmařov) • Výstava dětských prací na zámku v Janovicích (Národní památkový ústav) • Projektové dny na zámku v Janovicích (Národní památkový ústav) 	<ul style="list-style-type: none"> • Setkání zástupců škol 	<ul style="list-style-type: none"> • Setkání zástupců škol 	<ul style="list-style-type: none"> • Setkání zástupců škol 	<ul style="list-style-type: none"> • Řečová výchova • BESIP • Zahájení zámecké sezony 	<ul style="list-style-type: none"> • Setkání zástupců škol BESIP
---	---	---	---	---	--	---

<p>Červenec 2023</p>	<ul style="list-style-type: none"> • Programy pro školy v rámci výstav (Městské muzeum Rýmařov) Prohlídky muzea pro školy v anglickém jazyce (Městské muzeum Rýmařov) Výstava dětských prací na zámku v Janovicích (Národní památkový ústav) 					
---------------------------------	---	--	--	--	--	--

<p style="text-align: center;">Srpen 2023</p>	<ul style="list-style-type: none"> • Setkání zástupců škol Programy pro školy v rámci výstav (Městské muzeum Rýmařov) • Prohlídky muzea pro školy v anglickém jazyce (Městské muzeum Rýmařov) • Výstava dětských prací na zámku v Janovicích (Národní památkový ústav) 	<ul style="list-style-type: none"> • Setkání zástupců škol 	<ul style="list-style-type: none"> • Setkání zástupců škol 	<ul style="list-style-type: none"> • Setkání zástupců škol 		<ul style="list-style-type: none"> • Setkání zástupců škol
--	---	---	---	---	--	---

9. Implementace, monitorování a vyhodnocování realizace MAP

V průběhu implementací místního akčního plánu – během realizace aktivit naplánovaných v akčním plánu – je nezbytné monitorovat průběh a úspěšnost realizace aktivit, rizika, překážky v realizaci a další.

Monitorování zajišťuje realizační tým, který předává podklady řídicímu výboru. V případě, že bude nezbytná aktualizace (pokud například aktivita z objektivních důvodů nebude realizována), budou následně svolána setkání pracovních skupin.

Součástí implementace a monitorování je pravidelná aktualizace seznamů členů řídicího výboru pracovních skupin, zapojených škol a dalších aktérů ve vzdělávání, a to v případě, že dojde ke změnám.

V průběhu monitoringu jsou archivovány výstupy z realizované komunikační strategie, které jsou k dispozici rovněž na webových stránkách mas.rymarovsko.cz.

Evaluace plnění jednotlivých cílů bude probíhat kontrolou plnění indikátorů stanovených u těchto cílů a zjišťováním, co se v rámci přípravy a realizace MAP dařilo, co by bylo možno udělat lépe, a to dle stanovené metodiky poskytovatele.

10. Seznam příloh

1. Statut řídicího výboru
2. Jednací řád řídicího výboru

Pro zpracování analýzy byly použity informace z následujících zdrojů:

- statistické výkazy jednotlivých škol a školských zařízení
- výroční zprávy jednotlivých škol a školských zařízení
- údaje pravidelně zveřejňované Úřadem práce na <https://portal.mpsv.cz/>
- výstupy dotazníkových šetření MŠMT realizovaných v rámci OP VVV

Zdroje:

1. Koncepce prevence kriminality města Rýmařov na období 2014-2017, Rýmařov: město Rýmařov, 2016
2. Strategie komunitně vedeného místního rozvoje území MAS RÝMAŘOVSKO, o.p.s. na období 2014–2020, Rýmařov: MAS Rýmařovsko 2017
3. II. Střednědobý plán rozvoje sociálních služeb města Rýmařova na období 2013-2016, Rýmařov: město Rýmařov, 2013
4. Strategie území správního obvodu ORP Rýmařov v oblasti předškolní výchovy a základního školství, sociálních služeb, odpadového hospodářství a nezaměstnanost, Rýmařov: MAS Rýmařovsko, 2015
5. HOLAS, Jakub, Eva KRULICHOVÁ, Lucie HÁKOVÁ a Miroslav SCHEINOST. *Regionální kriminalita a její odraz v kvalitě života obyvatel*. Praha: Institut pro kriminologii a sociální prevenci, 2016. Studie (Institut pro kriminologii a sociální prevenci). ISBN 978-80-7338-160-8.

Místní akční plán rozvoje vzdělávání na Rýmařovsku schválil řídicí výbor MAP dne 15.8.2022

RÝMAŘOVSKO, o.p.s.
IČ: 268 36 122
Městský úřad, nám. Miru 1
795 01 RÝMAŘOV

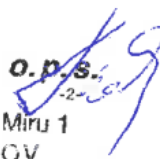

.....
Mgr. Marcela Staňková, Dis
předseda řídicího výboru MAP